



# Lei Maria da Penha

e normas correlatas

2ª edição

Atualizada até junho de 2020

SENADO FEDERAL



# **SENADO FEDERAL**

Mesa

Biênio 2019 – 2020

Senador Davi Alcolumbre

**PRESIDENTE**

Senador Antonio Anastasia

**PRIMEIRO-VICE-PRESIDENTE**

Senador Lasier Martins

**SEGUNDO-VICE-PRESIDENTE**

Senador Sérgio Petecão

**PRIMEIRO-SECRETÁRIO**

Senador Eduardo Gomes

**SEGUNDO-SECRETÁRIO**

Senador Flávio Bolsonaro

**TERCEIRO-SECRETÁRIO**

Senador Luis Carlos Heinze

**QUARTO-SECRETÁRIO**

## **SUPLENTES DE SECRETÁRIO**

Senador Marcos do Val

Senador Weverton

Senador Jaques Wagner

Senadora Leila Barros

Secretaria de Editoração e Publicações  
Coordenação de Edições Técnicas

# Lei Maria da Penha

e normas correlatas

2ª edição

Brasília – 2020

SENADO FEDERAL



Edição do Senado Federal  
Diretora-Geral: Ilana Trombka  
Secretário-Geral da Mesa: Luiz Fernando Bandeira de Mello Filho

Impressa na Secretaria de Editoração e Publicações  
Diretor: Fabrício Ferrão Araújo

Produzida na Coordenação de Edições Técnicas  
Coordenador: Aloysio de Brito Vieira

Organização, atualização e revisão técnica: Serviço de Pesquisa  
Projeto gráfico e editoração: Serviço de Publicações Técnico-Legislativas

Atualizada até junho de 2020.

As normas aqui apresentadas não substituem as publicações do *Diário Oficial da União*.

Lei Maria da Penha e normas correlatas. – 2. ed. – Brasília, DF : Senado Federal, Coordenação de Edições Técnicas, 2020.  
95 p.

Conteúdo: Dispositivos constitucionais pertinentes – Lei Maria da Penha – Normas correlatas – Atos internacionais.

ISBN: 978-65-5676-036-0 (Impresso)

ISBN: 978-65-5676-037-7 (PDF)

ISBN: 978-65-5676-038-4 (ePub)

1. Violência contra a mulher, legislação, Brasil. 2. Violência doméstica, legislação, Brasil.  
3. Mulher, proteção, Brasil.

CDDir 341.556

Coordenação de Edições Técnicas  
Senado Federal, Bloco 08, Mezanino, Setor 011  
CEP: 70165-900 – Brasília, DF  
E-mail: livros@senado.leg.br

Alô Senado: 0800 61 2211



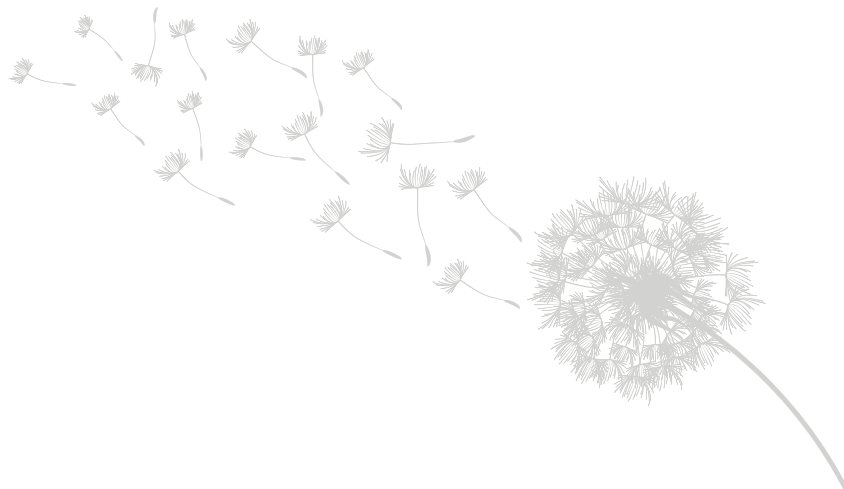

# Sumário

9 Apresentação

**Dispositivos constitucionais pertinentes**

12 Constituição da República Federativa do Brasil

**Lei Maria da Penha**

18 Índice sistemático da Lei nº 11.340/2006

19 Lei nº 11.340/2006

*Cria mecanismos para coibir a violência doméstica e familiar contra a mulher, nos termos do § 8º do art. 226 da Constituição Federal, da Convenção sobre a Eliminação de Todas as Formas de [...]*

**Normas correlatas**

30 Lei Complementar nº 150/2015

*Dispõe sobre o contrato de trabalho doméstico; altera as Leis nº 8.212, de 24 de julho de 1991, nº 8.213, de 24 de julho de 1991, e nº 11.196, de 21 de novembro de 2005; revoga o inciso I do [...]*

39 Lei nº 13.239/2015

*Dispõe sobre a oferta e a realização, no âmbito do Sistema Único de Saúde – SUS, de cirurgia plástica reparadora de sequelas de lesões causadas por atos de violência contra a mulher.*

40 Lei nº 12.845/2013

*Dispõe sobre o atendimento obrigatório e integral de pessoas em situação de violência sexual.*

41 Lei nº 12.227/2010

*Cria o Relatório Anual Socioeconômico da Mulher.*

- 43 Lei nº 11.804/2008  
*Disciplina o direito a alimentos gravídicos e a forma como ele será exercido e dá outras providências.*
- 44 Lei nº 11.770/2008  
*Cria o Programa Empresa Cidadã, destinado à prorrogação da licença-maternidade mediante concessão de incentivo fiscal, e altera a Lei nº 8.212, de 24 de julho de 1991.*
- 46 Lei nº 11.664/2008  
*Dispõe sobre a efetivação de ações de saúde que assegurem a prevenção, a detecção, o tratamento e o seguimento dos cânceres do colo uterino e de mama, no âmbito do Sistema Único de Saúde – SUS.*
- 47 Lei nº 11.634/2007  
*Dispõe sobre o direito da gestante ao conhecimento e a vinculação à maternidade onde receberá assistência no âmbito do Sistema Único de Saúde.*
- 48 Lei nº 10.778/2003  
*Estabelece a notificação compulsória, no território nacional, do caso de violência contra a mulher que for atendida em serviços de saúde públicos ou privados.*
- 50 Lei nº 10.714/2003  
*Autoriza o Poder Executivo a disponibilizar, em âmbito nacional, número telefônico destinado a atender denúncias de violência contra a mulher.*
- 51 Lei nº 10.446/2002  
*Dispõe sobre infrações penais de repercussão interestadual ou internacional que exigem repressão uniforme, para os fins do disposto no inciso I do § 1º do art. 144 da Constituição.*
- 52 Lei nº 8.742/1993  
*Dispõe sobre a organização da Assistência Social e dá outras providências.*
- 54 Lei nº 7.210/1984  
*Institui a Lei de Execução Penal.*
- 56 Decreto-lei nº 3.689/1941  
*Código de Processo Penal.*
- 57 Decreto-lei nº 2.848/1940  
*Código Penal.*
- 62 Decreto nº 9.417/2018  
*Transfere a Secretaria Nacional de Políticas para Mulheres e o Conselho Nacional dos Direitos da Mulher da Secretaria de Governo da Presidência da República para o Ministério dos Direitos [...]*
- 63 Decreto nº 9.223/2017  
*Institui a Rede Brasil Mulher.*
- 65 Decreto nº 8.086/2013  
*Institui o Programa Mulher Segura e Protegida.*

- 68 Decreto nº 7.958/2013  
*Estabelece diretrizes para o atendimento às vítimas de violência sexual pelos profissionais de segurança pública e da rede de atendimento do Sistema Único de Saúde.*
- 70 Decreto nº 7.393/2010  
*Dispõe sobre a Central de Atendimento à Mulher – Ligue 180.*
- 71 Decreto nº 7.052/2009  
*Regulamenta a Lei nº 11.770, de 9 de setembro de 2008, que cria o Programa Empresa Cidadã, destinado à prorrogação da licença-maternidade, no tocante a empregadas de pessoas jurídicas.*
- 73 Decreto nº 5.099/2004  
*Regulamenta a Lei nº 10.778, de 24 de novembro de 2003, e institui os serviços de referência sentinela.*

### **Atos internacionais**

- 76 Convenção sobre a Eliminação de Todas as Formas de Discriminação contra a Mulher
- 85 Protocolo Facultativo à Convenção sobre a Eliminação de Todas as Formas de Discriminação contra a Mulher
- 90 Convenção Interamericana para Prevenir, Punir e Erradicar a Violência contra a Mulher – “Convenção de Belém do Pará”

O conteúdo aqui apresentado está atualizado até a data de fechamento da edição. Eventuais notas de rodapé trazem informações complementares acerca dos dispositivos que compõem as normas compiladas.

# Apresentação

As obras de legislação do Senado Federal visam a permitir o acesso do cidadão à legislação em vigor relativa a temas específicos de interesse público.

Tais coletâneas incluem dispositivos constitucionais, códigos ou leis principais sobre o tema, além de normas correlatas e acordos internacionais relevantes, a depender do assunto. Por meio de compilação atualizada e fidedigna, apresenta-se ao leitor um painel consistente para estudo e consulta.

O índice temático, quando apresentado, oferece verbetes com tópicos de relevo, tornando fácil e rápida a consulta a dispositivos de interesse mais pontual.

Na Livraria Virtual do Senado ([livraria.senado.leg.br](http://livraria.senado.leg.br)), além das obras impressas disponíveis para compra direta, o leitor encontra *e-books* para *download* imediato e gratuito.

Sugestões e críticas podem ser registradas na página da Livraria e certamente contribuirão para o aprimoramento de nossos livros e periódicos.

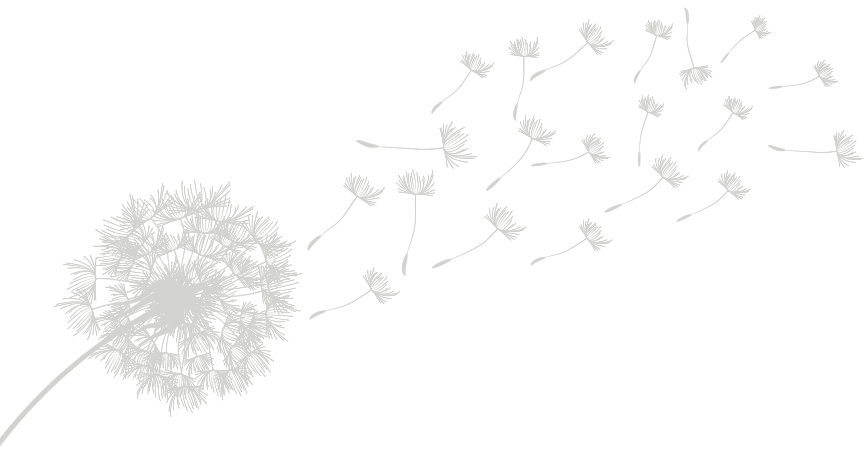

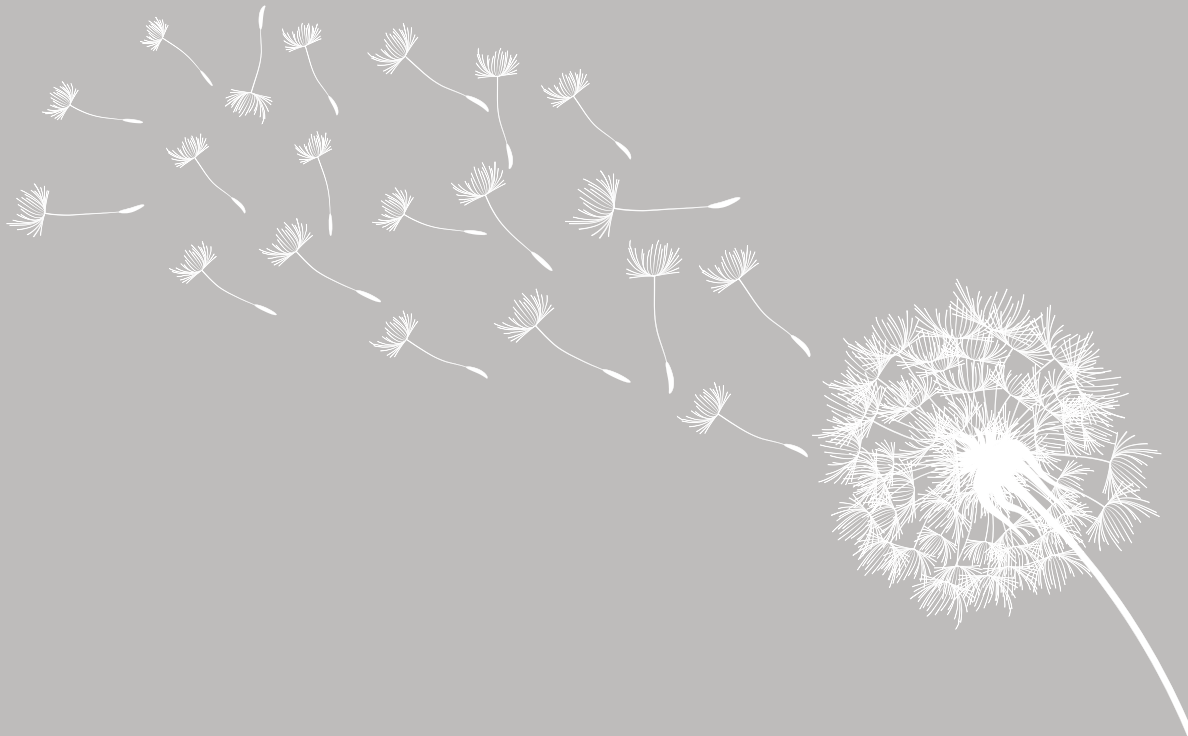

## **Dispositivos constitucionais pertinentes**

# Constituição da República Federativa do Brasil

## TÍTULO I – Dos Princípios Fundamentais

**Art. 1º** A República Federativa do Brasil, formada pela união indissolúvel dos Estados e Municípios e do Distrito Federal, constitui-se em Estado Democrático de Direito e tem como fundamentos:

- III – a dignidade da pessoa humana;
- IV – os valores sociais do trabalho e da livre iniciativa;

**Art. 3º** Constituem objetivos fundamentais da República Federativa do Brasil:

- IV – promover o bem de todos, sem preconceitos de origem, raça, sexo, cor, idade e quaisquer outras formas de discriminação.

## TÍTULO II – Dos Direitos e Garantias Fundamentais

### CAPÍTULO I – Dos Direitos e Deveres Individuais e Coletivos

**Art. 5º** Todos são iguais perante a lei, sem distinção de qualquer natureza, garantindo-se aos brasileiros e aos estrangeiros residentes no País a inviolabilidade do direito à vida, à liberdade, à igualdade, à segurança e à propriedade, nos termos seguintes:

- I – homens e mulheres são iguais em direitos e obrigações, nos termos desta Constituição;

### CAPÍTULO II – Dos Direitos Sociais

**Art. 6º** São direitos sociais a educação, a saúde, a alimentação, o trabalho, a moradia, o transpor-

te, o lazer, a segurança, a previdência social, a proteção à maternidade e à infância, a assistência aos desamparados, na forma desta Constituição.

**Art. 7º** São direitos dos trabalhadores urbanos e rurais, além de outros que visem à melhoria de sua condição social:

I – relação de emprego protegida contra despedida arbitrária ou sem justa causa, nos termos de lei complementar, que preverá indenização compensatória, dentre outros direitos;

II – seguro-desemprego, em caso de desemprego involuntário;

III – fundo de garantia do tempo de serviço;

IV – salário mínimo, fixado em lei, nacionalmente unificado, capaz de atender a suas necessidades vitais básicas e às de sua família com moradia, alimentação, educação, saúde, lazer, vestuário, higiene, transporte e previdência social, com reajustes periódicos que lhe preservem o poder aquisitivo, sendo vedada sua vinculação para qualquer fim;

XVIII – licença à gestante, sem prejuízo do emprego e do salário, com a duração de cento e vinte dias;

XX – proteção do mercado de trabalho da mulher, mediante incentivos específicos, nos termos da lei;

XXX – proibição de diferença de salários, de exercício de funções e de critério de admissão por motivo de sexo, idade, cor ou estado civil;

*Parágrafo único.* São assegurados à categoria dos trabalhadores domésticos os direitos previstos nos incisos IV, VI, VII, VIII, X, XIII, XV, XVI, XVII, XVIII, XIX, XXI, XXII, XXIV, XXVI, XXX, XXXI e XXXIII e, atendidas as condições estabelecidas em lei e observada a simplificação do cumprimento das obrigações tributárias,



principais e acessórias, decorrentes da relação de trabalho e suas peculiaridades, os previstos nos incisos I, II, III, IX, XII, XXV e XXVIII, bem como a sua integração à previdência social.

### TÍTULO III – Da Organização do Estado

#### CAPÍTULO VII – Da Administração Pública

#### SEÇÃO II – Dos Servidores Públicos

**Art. 40.** O regime próprio de previdência social dos servidores titulares de cargos efetivos terá caráter contributivo e solidário, mediante contribuição do respectivo ente federativo, de servidores ativos, de aposentados e de pensionistas, observados critérios que preservem o equilíbrio financeiro e atuarial.

§ 1º O servidor abrangido por regime próprio de previdência social será aposentado:

I – por incapacidade permanente para o trabalho, no cargo em que estiver investido, quando insuscetível de readaptação, hipótese em que será obrigatória a realização de avaliações periódicas para verificação da continuidade das condições que ensejaram a concessão da aposentadoria, na forma de lei do respectivo ente federativo;

II – compulsoriamente, com proventos proporcionais ao tempo de contribuição, aos 70 (setenta) anos de idade, ou aos 75 (setenta e cinco) anos de idade, na forma de lei complementar;

III – no âmbito da União, aos 62 (sessenta e dois) anos de idade, se mulher, e aos 65 (sessenta e cinco) anos de idade, se homem, e, no âmbito dos Estados, do Distrito Federal e dos Municípios, na idade mínima estabelecida mediante emenda às respectivas Constituições e Leis Orgânicas, observados o tempo de contribuição e os demais requisitos estabelecidos em lei complementar do respectivo ente federativo.

### TÍTULO V – Da Defesa do Estado e das Instituições Democráticas

#### CAPÍTULO II – Das Forças Armadas

**Art. 143.** O serviço militar é obrigatório nos termos da lei.

§ 2º As mulheres e os eclesiásticos ficam isentos do serviço militar obrigatório em tempo de paz, sujeitos, porém, a outros encargos que a lei lhes atribuir.

### TÍTULO VII – Da Ordem Econômica e Financeira

#### CAPÍTULO II – Da Política Urbana

**Art. 183.** Aquele que possuir como sua área urbana de até duzentos e cinquenta metros quadrados, por cinco anos, ininterruptamente e sem oposição, utilizando-a para sua moradia ou de sua família, adquirir-lhe-á o domínio, desde que não seja proprietário de outro imóvel urbano ou rural.

§ 1º O título de domínio e a concessão de uso serão conferidos ao homem ou à mulher, ou a ambos, independentemente do estado civil.

§ 2º Esse direito não será reconhecido ao mesmo possuidor mais de uma vez.

§ 3º Os imóveis públicos não serão adquiridos por usucapião.

#### CAPÍTULO III – Da Política Agrícola e Fundiária e da Reforma Agrária

**Art. 189.** Os beneficiários da distribuição de imóveis rurais pela reforma agrária receberão títulos de domínio ou de concessão de uso, inegociáveis pelo prazo de dez anos.

*Parágrafo único.* O título de domínio e a concessão de uso serão conferidos ao homem ou à mulher, ou a ambos, independentemente

do estado civil, nos termos e condições previstos em lei.

## TÍTULO VIII – Da Ordem Social

### CAPÍTULO II – Da Seguridade Social

#### SEÇÃO III – Da Previdência Social

**Art. 201.** A previdência social será organizada sob a forma do Regime Geral de Previdência Social, de caráter contributivo e de filiação obrigatória, observados critérios que preservem o equilíbrio financeiro e atuarial, e atenderá, na forma da lei, a:

I – cobertura dos eventos de incapacidade temporária ou permanente para o trabalho e idade avançada;

II – proteção à maternidade, especialmente à gestante;

III – proteção ao trabalhador em situação de desemprego involuntário;

IV – salário-família e auxílio-reclusão para os dependentes dos segurados de baixa renda;

V – pensão por morte do segurado, homem ou mulher, ao cônjuge ou companheiro e dependentes, observado o disposto no § 2º.

§ 1º É assegurada aposentadoria no regime geral de previdência social, nos termos da lei, obedecidas as seguintes condições:

I – 65 (sessenta e cinco) anos de idade, se homem, e 62 (sessenta e dois) anos de idade, se mulher, observado tempo mínimo de contribuição;

II – 60 (sessenta) anos de idade, se homem, e 55 (cinquenta e cinco) anos de idade, se mulher, para os trabalhadores rurais e para os que exerçam suas atividades em regime de economia familiar, nestes incluídos o produtor rural, o garimpeiro e o pescador artesanal.

#### SEÇÃO IV – Da Assistência Social

**Art. 203.** A assistência social será prestada a quem dela necessitar, independentemente

de contribuição à seguridade social, e tem por objetivos:

I – a proteção à família, à maternidade, à infância, à adolescência e à velhice;

II – o amparo às crianças e adolescentes carentes;

III – a promoção da integração ao mercado de trabalho;

IV – a habilitação e reabilitação das pessoas portadoras de deficiência e a promoção de sua integração à vida comunitária;

V – a garantia de um salário mínimo de benefício mensal à pessoa portadora de deficiência e ao idoso que comprovem não possuir meios de prover à própria manutenção ou de tê-la provida por sua família, conforme dispuser a lei.

#### CAPÍTULO VII – Da Família, da Criança, do Adolescente, do Jovem e do Idoso

**Art. 226.** A família, base da sociedade, tem especial proteção do Estado.

§ 1º O casamento é civil e gratuita a celebração.

§ 2º O casamento religioso tem efeito civil, nos termos da lei.

§ 3º Para efeito da proteção do Estado, é reconhecida a união estável entre o homem e a mulher como entidade familiar, devendo a lei facilitar sua conversão em casamento.

§ 4º Entende-se, também, como entidade familiar a comunidade formada por qualquer dos pais e seus descendentes.

§ 5º Os direitos e deveres referentes à sociedade conjugal são exercidos igualmente pelo homem e pela mulher.

§ 6º O casamento civil pode ser dissolvido pelo divórcio.

§ 7º Fundado nos princípios da dignidade da pessoa humana e da paternidade responsável, o planejamento familiar é livre decisão do casal, competindo ao Estado propiciar recursos educacionais e científicos para o exercício desse direito, vedada qualquer forma coercitiva por parte de instituições oficiais ou privadas.

§ 8º O Estado assegurará a assistência à família na pessoa de cada um dos que a integram,

criando mecanismos para coibir a violência no âmbito de suas relações.  
.....

## **ATO DAS DISPOSIÇÕES CONSTITUCIONAIS TRANSITÓRIAS**

.....

**Art. 10.** Até que seja promulgada a lei complementar a que se refere o art. 7º, I, da Constituição:

I – fica limitada a proteção nele referida ao aumento, para quatro vezes, da porcentagem

prevista no art. 6º, *caput* e § 1º, da Lei nº 5.107<sup>1</sup>, de 13 de setembro de 1966;

II – fica vedada a dispensa arbitrária ou sem justa causa:

a) do empregado eleito para cargo de direção de comissões internas de prevenção de acidentes, desde o registro de sua candidatura até um ano após o final de seu mandato;

b) da empregada gestante, desde a confirmação da gravidez até cinco meses após o parto.  
.....

---

<sup>1</sup> Nota do Editor (NE): revogada pela Lei nº 7.839/89, por sua vez revogada pela Lei nº 8.036/90.

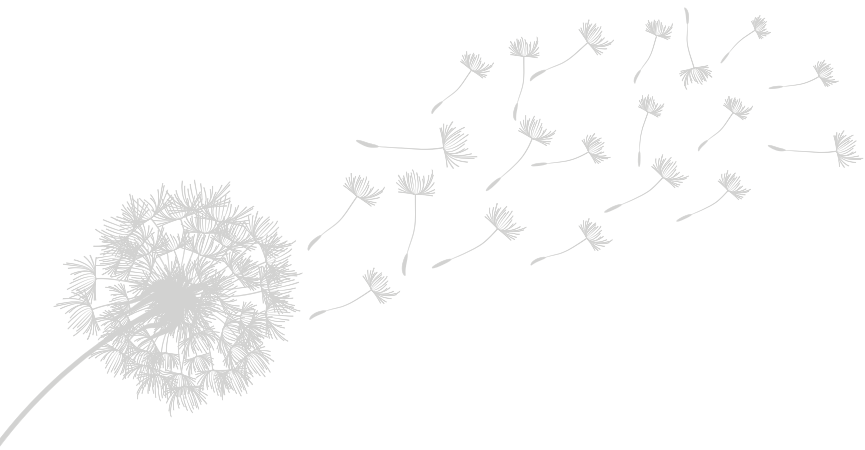

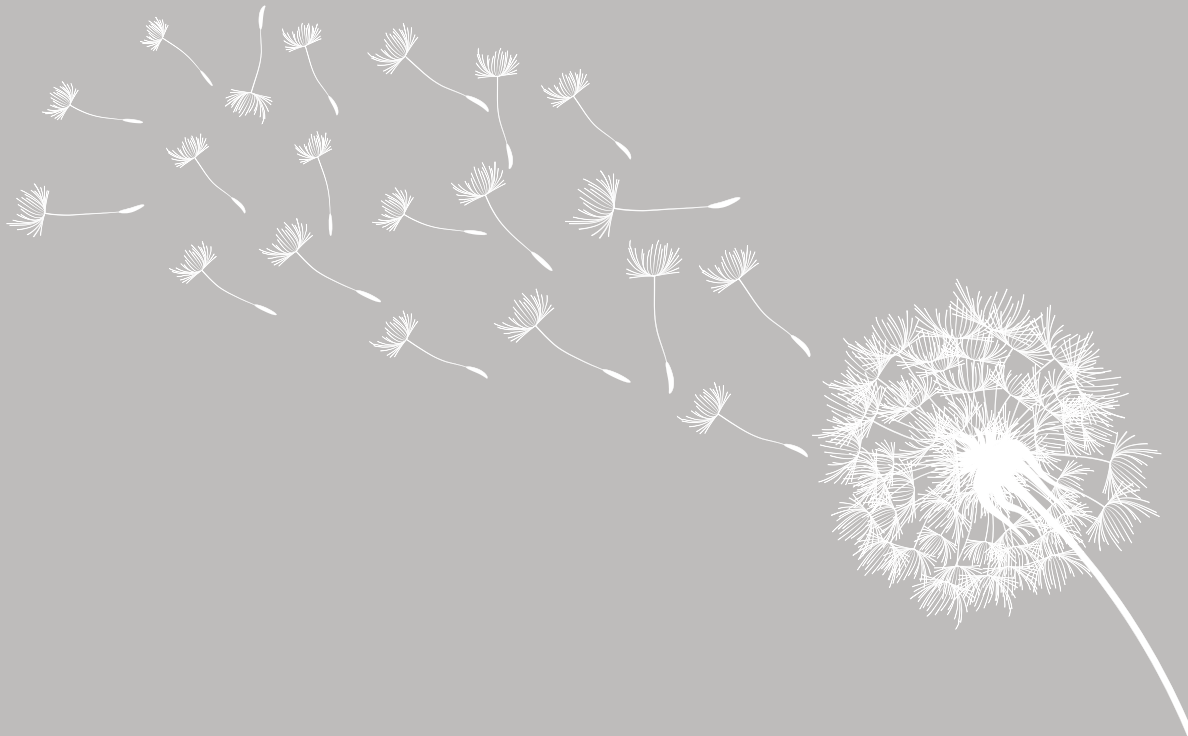

**Lei Maria da Penha**

# Índice sistemático da Lei nº 11.340/2006

- 19 Título I – Disposições Preliminares
- 19 Título II – Da Violência Doméstica e Familiar contra a Mulher
- 19 Capítulo I – Disposições Gerais
- 20 Capítulo II – Das Formas de Violência Doméstica e Familiar contra a Mulher
- 20 Título III – Da Assistência à Mulher em Situação de Violência Doméstica e Familiar
- 20 Capítulo I – Das Medidas Integradas de Prevenção
- 21 Capítulo II – Da Assistência à Mulher em Situação de Violência Doméstica e Familiar
- 22 Capítulo III – Do Atendimento pela Autoridade Policial
- 23 Título IV – Dos Procedimentos
- 23 Capítulo I – Disposições Gerais
- 24 Capítulo II – Das Medidas Protetivas de Urgência
- 24 Seção I – Disposições Gerais
- 25 Seção II – Das Medidas Protetivas de Urgência que Obrigam o Agressor
- 25 Seção III – Das Medidas Protetivas de Urgência à Ofendida
- 26 Seção IV – Do Crime de Descumprimento de Medidas Protetivas de Urgência
- 26 Capítulo III – Da Atuação do Ministério Público
- 26 Capítulo IV – Da Assistência Judiciária
- 26 Título V – Da Equipe de Atendimento Multidisciplinar
- 27 Título VI – Disposições Transitórias
- 27 Título VII – Disposições Finais

# Lei nº 11.340/2006

*Cria mecanismos para coibir a violência doméstica e familiar contra a mulher, nos termos do § 8º do art. 226 da Constituição Federal, da Convenção sobre a Eliminação de Todas as Formas de Discriminação contra as Mulheres e da Convenção Interamericana para Prevenir, Punir e Erradicar a Violência contra a Mulher; dispõe sobre a criação dos Juizados de Violência Doméstica e Familiar contra a Mulher; altera o Código de Processo Penal, o Código Penal e a Lei de Execução Penal; e dá outras providências.*

## O PRESIDENTE DA REPÚBLICA

Faço saber que o Congresso Nacional decreta e eu sanciono a seguinte Lei:<sup>1</sup>

### TÍTULO I – Disposições Preliminares

**Art. 1º** Esta Lei cria mecanismos para coibir e prevenir a violência doméstica e familiar contra a mulher, nos termos do § 8º do art. 226 da Constituição Federal, da Convenção sobre a Eliminação de Todas as Formas de Violência contra a Mulher, da Convenção Interamericana para Prevenir, Punir e Erradicar a Violência contra a Mulher e de outros tratados internacionais ratificados pela República Federativa do Brasil; dispõe sobre a criação dos Juizados de Violência Doméstica e Familiar contra a Mulher; e estabelece medidas de assistência e proteção às mulheres em situação de violência doméstica e familiar.

**Art. 2º** Toda mulher, independentemente de classe, raça, etnia, orientação sexual, renda, cultura, nível educacional, idade e religião, goza dos direitos fundamentais inerentes à pessoa humana, sendo-lhe asseguradas as oportunidades e facilidades para viver sem violência, preservar sua saúde física e mental e seu aperfeiçoamento moral, intelectual e social.

<sup>1</sup> Nota do Editor (NE): nos dispositivos que alteram normas, suprimiram-se as alterações determinadas uma vez que já foram incorporadas às normas às quais se destinam.

**Art. 3º** Serão asseguradas às mulheres as condições para o exercício efetivo dos direitos à vida, à segurança, à saúde, à alimentação, à educação, à cultura, à moradia, ao acesso à justiça, ao esporte, ao lazer, ao trabalho, à cidadania, à liberdade, à dignidade, ao respeito e à convivência familiar e comunitária.

§ 1º O poder público desenvolverá políticas que visem garantir os direitos humanos das mulheres no âmbito das relações domésticas e familiares no sentido de resguardá-las de toda forma de negligência, discriminação, exploração, violência, crueldade e opressão.

§ 2º Cabe à família, à sociedade e ao poder público criar as condições necessárias para o efetivo exercício dos direitos enunciados no *caput*.

**Art. 4º** Na interpretação desta Lei, serão considerados os fins sociais a que ela se destina e, especialmente, as condições peculiares das mulheres em situação de violência doméstica e familiar.

## TÍTULO II – Da Violência Doméstica e Familiar contra a Mulher

### CAPÍTULO I – Disposições Gerais

**Art. 5º** Para os efeitos desta Lei, configura violência doméstica e familiar contra a mulher qualquer ação ou omissão baseada no gênero que lhe cause morte, lesão, sofrimento físico, sexual ou psicológico e dano moral ou patrimonial:

I – no âmbito da unidade doméstica, compreendida como o espaço de convívio permanente de pessoas, com ou sem vínculo familiar, inclusive as esporadicamente agregadas;



II – no âmbito da família, compreendida como a comunidade formada por indivíduos que são ou se consideram aparentados, unidos por laços naturais, por afinidade ou por vontade expressa;

III – em qualquer relação íntima de afeto, na qual o agressor conviva ou tenha convivido com a ofendida, independentemente de coabitação.

*Parágrafo único.* As relações pessoais enunciadas neste artigo independem de orientação sexual.

**Art. 6º** A violência doméstica e familiar contra a mulher constitui uma das formas de violação dos direitos humanos.

## **CAPÍTULO II – Das Formas de Violência Doméstica e Familiar contra a Mulher**

**Art. 7º** São formas de violência doméstica e familiar contra a mulher, entre outras:

I – a violência física, entendida como qualquer conduta que ofenda sua integridade ou saúde corporal;

II – a violência psicológica, entendida como qualquer conduta que lhe cause dano emocional e diminuição da autoestima ou que lhe prejudique e perturbe o pleno desenvolvimento ou que vise degradar ou controlar suas ações, comportamentos, crenças e decisões, mediante ameaça, constrangimento, humilhação, manipulação, isolamento, vigilância constante, perseguição contumaz, insulto, chantagem, violação de sua intimidade, ridicularização, exploração e limitação do direito de ir e vir ou qualquer outro meio que lhe cause prejuízo à saúde psicológica e à autodeterminação;

III – a violência sexual, entendida como qualquer conduta que a constranja a presenciar, a manter ou a participar de relação sexual não desejada, mediante intimidação, ameaça, coação ou uso da força; que a induza a comercializar ou a utilizar, de qualquer modo, a sua sexualidade, que a impeça de usar qualquer método contraceptivo ou que a force ao matrimônio, à gravidez, ao aborto ou à prostituição, mediante coação, chantagem, suborno ou manipulação; ou que limite ou anule o exercício de seus direitos sexuais e reprodutivos;

IV – a violência patrimonial, entendida como qualquer conduta que configure retenção, subtração, destruição parcial ou total de seus objetos, instrumentos de trabalho, documentos pessoais, bens, valores e direitos ou recursos econômicos, incluindo os destinados a satisfazer suas necessidades;

V – a violência moral, entendida como qualquer conduta que configure calúnia, difamação ou injúria.

## **TÍTULO III – Da Assistência à Mulher em Situação de Violência Doméstica e Familiar** **CAPÍTULO I – Das Medidas Integradas de Prevenção**

**Art. 8º** A política pública que visa coibir a violência doméstica e familiar contra a mulher far-se-á por meio de um conjunto articulado de ações da União, dos Estados, do Distrito Federal e dos Municípios e de ações não governamentais, tendo por diretrizes:

I – a integração operacional do Poder Judiciário, do Ministério Público e da Defensoria Pública com as áreas de segurança pública, assistência social, saúde, educação, trabalho e habitação;

II – a promoção de estudos e pesquisas, estatísticas e outras informações relevantes, com a perspectiva de gênero e de raça ou etnia, concernentes às causas, às consequências e à frequência da violência doméstica e familiar contra a mulher, para a sistematização de dados, a serem unificados nacionalmente, e a avaliação periódica dos resultados das medidas adotadas;

III – o respeito, nos meios de comunicação social, dos valores éticos e sociais da pessoa e da família, de forma a coibir os papéis estereotipados que legitimem ou exacerbem a violência doméstica e familiar, de acordo com o estabelecido no inciso III do art. 1º, no inciso IV do art. 3º e no inciso IV do art. 221 da Constituição Federal;

IV – a implementação de atendimento policial especializado para as mulheres, em particular nas Delegacias de Atendimento à Mulher;

V – a promoção e a realização de campanhas educativas de prevenção da violência doméstica e familiar contra a mulher, voltadas ao público



escolar e à sociedade em geral, e a difusão desta Lei e dos instrumentos de proteção aos direitos humanos das mulheres;

VI – a celebração de convênios, protocolos, ajustes, termos ou outros instrumentos de promoção de parceria entre órgãos governamentais ou entre estes e entidades não governamentais, tendo por objetivo a implementação de programas de erradicação da violência doméstica e familiar contra a mulher;

VII – a capacitação permanente das Polícias Civil e Militar, da Guarda Municipal, do Corpo de Bombeiros e dos profissionais pertencentes aos órgãos e às áreas enunciados no inciso I quanto às questões de gênero e de raça ou etnia;

VIII – a promoção de programas educacionais que disseminem valores éticos de irrestrito respeito à dignidade da pessoa humana com a perspectiva de gênero e de raça ou etnia;

IX – o destaque, nos currículos escolares de todos os níveis de ensino, para os conteúdos relativos aos direitos humanos, à equidade de gênero e de raça ou etnia e ao problema da violência doméstica e familiar contra a mulher.

## **CAPÍTULO II – Da Assistência à Mulher em Situação de Violência Doméstica e Familiar**

**Art. 9º** A assistência à mulher em situação de violência doméstica e familiar será prestada de forma articulada e conforme os princípios e as diretrizes previstos na Lei Orgânica da Assistência Social, no Sistema Único de Saúde, no Sistema Único de Segurança Pública, entre outras normas e políticas públicas de proteção, e emergencialmente quando for o caso.

§ 1º O juiz determinará, por prazo certo, a inclusão da mulher em situação de violência doméstica e familiar no cadastro de programas assistenciais do governo federal, estadual e municipal.

§ 2º O juiz assegurará à mulher em situação de violência doméstica e familiar, para preservar sua integridade física e psicológica:

I – acesso prioritário à remoção quando servidora pública, integrante da administração direta ou indireta;

II – manutenção do vínculo trabalhista, quando necessário o afastamento do local de trabalho, por até seis meses;

III – encaminhamento à assistência judiciária, quando for o caso, inclusive para eventual ajuizamento da ação de separação judicial, de divórcio, de anulação de casamento ou de dissolução de união estável perante o juízo competente.

§ 3º A assistência à mulher em situação de violência doméstica e familiar compreenderá o acesso aos benefícios decorrentes do desenvolvimento científico e tecnológico, incluindo os serviços de contracepção de emergência, a profilaxia das Doenças Sexualmente Transmissíveis (DST) e da Síndrome da Imunodeficiência Adquirida (AIDS) e outros procedimentos médicos necessários e cabíveis nos casos de violência sexual.

§ 4º Aquele que, por ação ou omissão, causar lesão, violência física, sexual ou psicológica e dano moral ou patrimonial a mulher fica obrigado a ressarcir todos os danos causados, inclusive ressarcir ao Sistema Único de Saúde (SUS), de acordo com a tabela SUS, os custos relativos aos serviços de saúde prestados para o total tratamento das vítimas em situação de violência doméstica e familiar, recolhidos os recursos assim arrecadados ao Fundo de Saúde do ente federado responsável pelas unidades de saúde que prestarem os serviços.

§ 5º Os dispositivos de segurança destinados ao uso em caso de perigo iminente e disponibilizados para o monitoramento das vítimas de violência doméstica ou familiar amparadas por medidas protetivas terão seus custos ressarcidos pelo agressor.

§ 6º O ressarcimento de que tratam os §§ 4º e 5º deste artigo não poderá importar ônus de qualquer natureza ao patrimônio da mulher e dos seus dependentes, nem configurar atenuante ou ensejar possibilidade de substituição da pena aplicada.

§ 7º A mulher em situação de violência doméstica e familiar tem prioridade para matricular seus dependentes em instituição de educação básica mais próxima de seu domicílio, ou transferi-los para essa instituição, mediante a apresentação dos documentos comprobatórios



do registro da ocorrência policial ou do processo de violência doméstica e familiar em curso.

§ 8º Serão sigilosos os dados da ofendida e de seus dependentes matriculados ou transferidos conforme o disposto no § 7º deste artigo, e o acesso às informações será reservado ao juiz, ao Ministério Público e aos órgãos competentes do poder público.

### **CAPÍTULO III – Do Atendimento pela Autoridade Policial**

**Art. 10.** Na hipótese da iminência ou da prática de violência doméstica e familiar contra a mulher, a autoridade policial que tomar conhecimento da ocorrência adotará, de imediato, as providências legais cabíveis.

*Parágrafo único.* Aplica-se o disposto no caput deste artigo ao descumprimento de medida protetiva de urgência deferida.

**Art. 10-A.** É direito da mulher em situação de violência doméstica e familiar o atendimento policial e pericial especializado, ininterrupto e prestado por servidores – preferencialmente do sexo feminino – previamente capacitados.

§ 1º A inquirição de mulher em situação de violência doméstica e familiar ou de testemunha de violência doméstica, quando se tratar de crime contra a mulher, obedecerá às seguintes diretrizes:

I – salvaguarda da integridade física, psíquica e emocional da depoente, considerada a sua condição peculiar de pessoa em situação de violência doméstica e familiar;

II – garantia de que, em nenhuma hipótese, a mulher em situação de violência doméstica e familiar, familiares e testemunhas terão contato direto com investigados ou suspeitos e pessoas a eles relacionadas;

III – não revitimização da depoente, evitando sucessivas inquirições sobre o mesmo fato nos âmbitos criminal, cível e administrativo, bem como questionamentos sobre a vida privada.

§ 2º Na inquirição de mulher em situação de violência doméstica e familiar ou de testemunha de delitos de que trata esta Lei, adotar-se-á, preferencialmente, o seguinte procedimento:

I – a inquirição será feita em recinto especialmente projetado para esse fim, o qual conterá os equipamentos próprios e adequados à idade da mulher em situação de violência doméstica e familiar ou testemunha e ao tipo e à gravidade da violência sofrida;

II – quando for o caso, a inquirição será intermediada por profissional especializado em violência doméstica e familiar designado pela autoridade judiciária ou policial;

III – o depoimento será registrado em meio eletrônico ou magnético, devendo a gravação e a mídia integrar o inquérito.

**Art. 11.** No atendimento à mulher em situação de violência doméstica e familiar, a autoridade policial deverá, entre outras providências:

I – garantir proteção policial, quando necessário, comunicando de imediato ao Ministério Público e ao Poder Judiciário;

II – encaminhar a ofendida ao hospital ou posto de saúde e ao Instituto Médico Legal;

III – fornecer transporte para a ofendida e seus dependentes para abrigo ou local seguro, quando houver risco de vida;

IV – se necessário, acompanhar a ofendida para assegurar a retirada de seus pertences do local da ocorrência ou do domicílio familiar;

V – informar à ofendida os direitos a ela conferidos nesta Lei e os serviços disponíveis, inclusive os de assistência judiciária para o eventual ajuizamento perante o juízo competente da ação de separação judicial, de divórcio, de anulação de casamento ou de dissolução de união estável.

**Art. 12.** Em todos os casos de violência doméstica e familiar contra a mulher, feito o registro da ocorrência, deverá a autoridade policial adotar, de imediato, os seguintes procedimentos, sem prejuízo daqueles previstos no Código de Processo Penal:

I – ouvir a ofendida, lavrar o boletim de ocorrência e tomar a representação a termo, se apresentada;

II – colher todas as provas que servirem para o esclarecimento do fato e de suas circunstâncias;

III – remeter, no prazo de 48 (quarenta e oito) horas, expediente apartado ao juiz com o

pedido da ofendida, para a concessão de medidas protetivas de urgência;

IV – determinar que se proceda ao exame de corpo de delito da ofendida e requisitar outros exames periciais necessários;

V – ouvir o agressor e as testemunhas;

VI – ordenar a identificação do agressor e fazer juntar aos autos sua folha de antecedentes criminais, indicando a existência de mandado de prisão ou registro de outras ocorrências policiais contra ele;

VI-A – verificar se o agressor possui registro de porte ou posse de arma de fogo e, na hipótese de existência, juntar aos autos essa informação, bem como notificar a ocorrência à instituição responsável pela concessão do registro ou da emissão do porte, nos termos da Lei nº 10.826, de 22 de dezembro de 2003 (Estatuto do Desarmamento);

VII – remeter, no prazo legal, os autos do inquérito policial ao juiz e ao Ministério Público.

§ 1º O pedido da ofendida será tomado a termo pela autoridade policial e deverá conter:

I – qualificação da ofendida e do agressor;

II – nome e idade dos dependentes;

III – descrição sucinta do fato e das medidas protetivas solicitadas pela ofendida;

IV – informação sobre a condição de a ofendida ser pessoa com deficiência e se da violência sofrida resultou deficiência ou agravamento de deficiência preexistente.

§ 2º A autoridade policial deverá anexar ao documento referido no § 1º o boletim de ocorrência e cópia de todos os documentos disponíveis em posse da ofendida.

§ 3º Serão admitidos como meios de prova os laudos ou prontuários médicos fornecidos por hospitais e postos de saúde.

**Art. 12-A.** Os Estados e o Distrito Federal, na formulação de suas políticas e planos de atendimento à mulher em situação de violência doméstica e familiar, darão prioridade, no âmbito da Polícia Civil, à criação de Delegacias Especializadas de Atendimento à Mulher (Deams), de Núcleos Investigativos de Femicídio e de equipes especializadas para o atendimento e a investigação das violências graves contra a mulher.

**Art. 12-B.** (Vetado)

§ 1º (Vetado)

§ 2º (Vetado)

§ 3º A autoridade policial poderá requisitar os serviços públicos necessários à defesa da mulher em situação de violência doméstica e familiar e de seus dependentes.

**Art. 12-C.** Verificada a existência de risco atual ou iminente à vida ou à integridade física da mulher em situação de violência doméstica e familiar, ou de seus dependentes, o agressor será imediatamente afastado do lar, domicílio ou local de convivência com a ofendida:

I – pela autoridade judicial;

II – pelo delegado de polícia, quando o Município não for sede de comarca; ou

III – pelo policial, quando o Município não for sede de comarca e não houver delegado disponível no momento da denúncia.

§ 1º Nas hipóteses dos incisos II e III do *caput* deste artigo, o juiz será comunicado no prazo máximo de 24 (vinte e quatro) horas e decidirá, em igual prazo, sobre a manutenção ou a revogação da medida aplicada, devendo dar ciência ao Ministério Público concomitantemente.

§ 2º Nos casos de risco à integridade física da ofendida ou à efetividade da medida protetiva de urgência, não será concedida liberdade provisória ao preso.

## TÍTULO IV – Dos Procedimentos

### CAPÍTULO I – Disposições Gerais

**Art. 13.** Ao processo, ao julgamento e à execução das causas cíveis e criminais decorrentes da prática de violência doméstica e familiar contra a mulher aplicar-se-ão as normas dos Códigos de Processo Penal e Processo Civil e da legislação específica relativa à criança, ao adolescente e ao idoso que não conflitem com o estabelecido nesta Lei.

**Art. 14.** Os Juizados de Violência Doméstica e Familiar contra a Mulher, órgãos da Justiça Ordinária com competência cível e criminal, poderão ser criados pela União, no Distrito Federal e nos Territórios, e pelos Estados, para o





processo, o julgamento e a execução das causas decorrentes da prática de violência doméstica e familiar contra a mulher.

*Parágrafo único.* Os atos processuais poderão realizar-se em horário noturno, conforme dispuserem as normas de organização judiciária.

**Art. 14-A.** A ofendida tem a opção de propor ação de divórcio ou de dissolução de união estável no Juizado de Violência Doméstica e Familiar contra a Mulher.

§ 1º Exclui-se da competência dos Juizados de Violência Doméstica e Familiar contra a Mulher a pretensão relacionada à partilha de bens.

§ 2º Iniciada a situação de violência doméstica e familiar após o ajuizamento da ação de divórcio ou de dissolução de união estável, a ação terá preferência no juízo onde estiver.

**Art. 15.** É competente, por opção da ofendida, para os processos cíveis regidos por esta Lei, o Juizado:

I – do seu domicílio ou de sua residência;

II – do lugar do fato em que se baseou a demanda;

III – do domicílio do agressor.

**Art. 16.** Nas ações penais públicas condicionadas à representação da ofendida de que trata esta Lei, só será admitida a renúncia à representação perante o juiz, em audiência especialmente designada com tal finalidade, antes do recebimento da denúncia e ouvido o Ministério Público.

**Art. 17.** É vedada a aplicação, nos casos de violência doméstica e familiar contra a mulher, de penas de cesta básica ou outras de prestação pecuniária, bem como a substituição de pena que implique o pagamento isolado de multa.

## **CAPÍTULO II – Das Medidas Protetivas de Urgência**

### **SEÇÃO I – Disposições Gerais**

**Art. 18.** Recebido o expediente com o pedido da ofendida, caberá ao juiz, no prazo de 48 (quarenta e oito) horas:

I – conhecer do expediente e do pedido e decidir sobre as medidas protetivas de urgência;

II – determinar o encaminhamento da ofendida ao órgão de assistência judiciária, quando for o caso, inclusive para o ajuizamento da ação de separação judicial, de divórcio, de anulação de casamento ou de dissolução de união estável perante o juízo competente;

III – comunicar ao Ministério Público para que adote as providências cabíveis;

IV – determinar a apreensão imediata de arma de fogo sob a posse do agressor.

**Art. 19.** As medidas protetivas de urgência poderão ser concedidas pelo juiz, a requerimento do Ministério Público ou a pedido da ofendida.

§ 1º As medidas protetivas de urgência poderão ser concedidas de imediato, independentemente de audiência das partes e de manifestação do Ministério Público, devendo este ser prontamente comunicado.

§ 2º As medidas protetivas de urgência serão aplicadas isolada ou cumulativamente, e poderão ser substituídas a qualquer tempo por outras de maior eficácia, sempre que os direitos reconhecidos nesta Lei forem ameaçados ou violados.

§ 3º Poderá o juiz, a requerimento do Ministério Público ou a pedido da ofendida, conceder novas medidas protetivas de urgência ou rever aquelas já concedidas, se entender necessário à proteção da ofendida, de seus familiares e de seu patrimônio, ouvido o Ministério Público.

**Art. 20.** Em qualquer fase do inquérito policial ou da instrução criminal, caberá a prisão preventiva do agressor, decretada pelo juiz, de ofício, a requerimento do Ministério Público ou mediante representação da autoridade policial.

*Parágrafo único.* O juiz poderá revogar a prisão preventiva se, no curso do processo, verificar a falta de motivo para que subsista, bem como de novo decretá-la, se sobrevierem razões que a justifiquem.

**Art. 21.** A ofendida deverá ser notificada dos atos processuais relativos ao agressor, especialmente dos pertinentes ao ingresso e à saída da prisão, sem prejuízo da intimação do advogado constituído ou do defensor público.

*Parágrafo único.* A ofendida não poderá entregar intimação ou notificação ao agressor.

## SEÇÃO II – Das Medidas Protetivas de Urgência que Obrigam o Agressor

**Art. 22.** Constatada a prática de violência doméstica e familiar contra a mulher, nos termos desta Lei, o juiz poderá aplicar, de imediato, ao agressor, em conjunto ou separadamente, as seguintes medidas protetivas de urgência, entre outras:

I – suspensão da posse ou restrição do porte de armas, com comunicação ao órgão competente, nos termos da Lei nº 10.826, de 22 de dezembro de 2003;

II – afastamento do lar, domicílio ou local de convivência com a ofendida;

III – proibição de determinadas condutas, entre as quais:

a) aproximação da ofendida, de seus familiares e das testemunhas, fixando o limite mínimo de distância entre estes e o agressor;

b) contato com a ofendida, seus familiares e testemunhas por qualquer meio de comunicação;

c) frequência de determinados lugares a fim de preservar a integridade física e psicológica da ofendida;

IV – restrição ou suspensão de visitas aos dependentes menores, ouvida a equipe de atendimento multidisciplinar ou serviço similar;

V – prestação de alimentos provisionais ou provisórios;

VI – comparecimento do agressor a programas de recuperação e reeducação; e

VII – acompanhamento psicossocial do agressor, por meio de atendimento individual e/ou em grupo de apoio.

§ 1º As medidas referidas neste artigo não impedem a aplicação de outras previstas na legislação em vigor, sempre que a segurança da ofendida ou as circunstâncias o exigirem, devendo a providência ser comunicada ao Ministério Público.

§ 2º Na hipótese de aplicação do inciso I, encontrando-se o agressor nas condições mencionadas no *caput* e incisos do art. 6º da Lei nº 10.826, de 22 de dezembro de 2003, o juiz comunicará ao respectivo órgão, corporação ou instituição as medidas protetivas de urgência concedidas e determinará a restrição do porte de armas, ficando o superior imediato

do agressor responsável pelo cumprimento da determinação judicial, sob pena de incorrer nos crimes de prevaricação ou de desobediência, conforme o caso.

§ 3º Para garantir a efetividade das medidas protetivas de urgência, poderá o juiz requisitar, a qualquer momento, auxílio da força policial.

§ 4º Aplica-se às hipóteses previstas neste artigo, no que couber, o disposto no *caput* e nos §§ 5º e 6º do art. 461 da Lei nº 5.869, de 11 de janeiro de 1973 (Código de Processo Civil).

## SEÇÃO III – Das Medidas Protetivas de Urgência à Ofendida

**Art. 23.** Poderá o juiz, quando necessário, sem prejuízo de outras medidas:

I – encaminhar a ofendida e seus dependentes a programa oficial ou comunitário de proteção ou de atendimento;

II – determinar a recondução da ofendida e a de seus dependentes ao respectivo domicílio, após afastamento do agressor;

III – determinar o afastamento da ofendida do lar, sem prejuízo dos direitos relativos a bens, guarda dos filhos e alimentos;

IV – determinar a separação de corpos;

V – determinar a matrícula dos dependentes da ofendida em instituição de educação básica mais próxima do seu domicílio, ou a transferência deles para essa instituição, independentemente da existência de vaga.

**Art. 24.** Para a proteção patrimonial dos bens da sociedade conjugal ou daqueles de propriedade particular da mulher, o juiz poderá determinar, liminarmente, as seguintes medidas, entre outras:

I – restituição de bens indevidamente subtraídos pelo agressor à ofendida;

II – proibição temporária para a celebração de atos e contratos de compra, venda e locação de propriedade em comum, salvo expressa autorização judicial;

III – suspensão das procurações conferidas pela ofendida ao agressor;

IV – prestação de caução provisória, mediante depósito judicial, por perdas e danos materiais



decorrentes da prática de violência doméstica e familiar contra a ofendida.

*Parágrafo único.* Deverá o juiz oficiar ao cartório competente para os fins previstos nos incisos II e III deste artigo.

#### **SEÇÃO IV – Do Crime de Descumprimento de Medidas Protetivas de Urgência**

##### **Descumprimento de Medidas Protetivas de Urgência**

**Art. 24-A.** Descumprir decisão judicial que defere medidas protetivas de urgência previstas nesta Lei:

Pena – detenção, de 3 (três) meses a 2 (dois) anos.

§ 1º A configuração do crime independe da competência civil ou criminal do juiz que deferiu as medidas.

§ 2º Na hipótese de prisão em flagrante, apenas a autoridade judicial poderá conceder fiança.

§ 3º O disposto neste artigo não exclui a aplicação de outras sanções cabíveis.

#### **CAPÍTULO III – Da Atuação do Ministério Público**

**Art. 25.** O Ministério Público intervirá, quando não for parte, nas causas cíveis e criminais decorrentes da violência doméstica e familiar contra a mulher.

**Art. 26.** Caberá ao Ministério Público, sem prejuízo de outras atribuições, nos casos de violência doméstica e familiar contra a mulher, quando necessário:

I – requisitar força policial e serviços públicos de saúde, de educação, de assistência social e de segurança, entre outros;

II – fiscalizar os estabelecimentos públicos e particulares de atendimento à mulher em situação de violência doméstica e familiar, e adotar, de imediato, as medidas administrativas ou judiciais cabíveis no tocante a quaisquer irregularidades constatadas;

III – cadastrar os casos de violência doméstica e familiar contra a mulher.

#### **CAPÍTULO IV – Da Assistência Judiciária**

**Art. 27.** Em todos os atos processuais, cíveis e criminais, a mulher em situação de violência doméstica e familiar deverá estar acompanhada de advogado, ressalvado o previsto no art. 19 desta Lei.

**Art. 28.** É garantido a toda mulher em situação de violência doméstica e familiar o acesso aos serviços de Defensoria Pública ou de Assistência Judiciária Gratuita, nos termos da lei, em sede policial e judicial, mediante atendimento específico e humanizado.

#### **TÍTULO V – Da Equipe de Atendimento Multidisciplinar**

**Art. 29.** Os Juizados de Violência Doméstica e Familiar contra a Mulher que vierem a ser criados poderão contar com uma equipe de atendimento multidisciplinar, a ser integrada por profissionais especializados nas áreas psicossocial, jurídica e de saúde.

**Art. 30.** Compete à equipe de atendimento multidisciplinar, entre outras atribuições que lhe forem reservadas pela legislação local, fornecer subsídios por escrito ao juiz, ao Ministério Público e à Defensoria Pública, mediante laudos ou verbalmente em audiência, e desenvolver trabalhos de orientação, encaminhamento, prevenção e outras medidas, voltados para a ofendida, o agressor e os familiares, com especial atenção às crianças e aos adolescentes.

**Art. 31.** Quando a complexidade do caso exigir avaliação mais aprofundada, o juiz poderá determinar a manifestação de profissional especializado, mediante a indicação da equipe de atendimento multidisciplinar.

**Art. 32.** O Poder Judiciário, na elaboração de sua proposta orçamentária, poderá prever recursos para a criação e manutenção da equipe de atendimento multidisciplinar, nos termos da Lei de Diretrizes Orçamentárias.



## TÍTULO VI – Disposições Transitórias

**Art. 33.** Enquanto não estruturados os Juizados de Violência Doméstica e Familiar contra a Mulher, as varas criminais acumularão as competências cível e criminal para conhecer e julgar as causas decorrentes da prática de violência doméstica e familiar contra a mulher, observadas as previsões do Título IV desta Lei, subsidiada pela legislação processual pertinente.

*Parágrafo único.* Será garantido o direito de preferência, nas varas criminais, para o processo e o julgamento das causas referidas no *caput*.

## TÍTULO VII – Disposições Finais

**Art. 34.** A instituição dos Juizados de Violência Doméstica e Familiar contra a Mulher poderá ser acompanhada pela implantação das curadorias necessárias e do serviço de assistência judiciária.

**Art. 35.** A União, o Distrito Federal, os Estados e os Municípios poderão criar e promover, no limite das respectivas competências:

I – centros de atendimento integral e multidisciplinar para mulheres e respectivos dependentes em situação de violência doméstica e familiar;

II – casas-abrigos para mulheres e respectivos dependentes menores em situação de violência doméstica e familiar;

III – delegacias, núcleos de defensoria pública, serviços de saúde e centros de perícia médico-legal especializados no atendimento à mulher em situação de violência doméstica e familiar;

IV – programas e campanhas de enfrentamento da violência doméstica e familiar;

V – centros de educação e de reabilitação para os agressores.

**Art. 36.** A União, os Estados, o Distrito Federal e os Municípios promoverão a adaptação de seus órgãos e de seus programas às diretrizes e aos princípios desta Lei.

**Art. 37.** A defesa dos interesses e direitos transindividuais previstos nesta Lei poderá ser

exercida, concorrentemente, pelo Ministério Público e por associação de atuação na área, regularmente constituída há pelo menos um ano, nos termos da legislação civil.

*Parágrafo único.* O requisito da pré-constituição poderá ser dispensado pelo juiz quando entender que não há outra entidade com representatividade adequada para o ajuizamento da demanda coletiva.

**Art. 38.** As estatísticas sobre a violência doméstica e familiar contra a mulher serão incluídas nas bases de dados dos órgãos oficiais do Sistema de Justiça e Segurança a fim de subsidiar o sistema nacional de dados e informações relativo às mulheres.

*Parágrafo único.* As Secretarias de Segurança Pública dos Estados e do Distrito Federal poderão remeter suas informações criminais para a base de dados do Ministério da Justiça.

**Art. 38-A.** O juiz competente providenciará o registro da medida protetiva de urgência.

*Parágrafo único.* As medidas protetivas de urgência serão registradas em banco de dados mantido e regulamentado pelo Conselho Nacional de Justiça, garantido o acesso do Ministério Público, da Defensoria Pública e dos órgãos de segurança pública e de assistência social, com vistas à fiscalização e à efetividade das medidas protetivas.

**Art. 39.** A União, os Estados, o Distrito Federal e os Municípios, no limite de suas competências e nos termos das respectivas leis de diretrizes orçamentárias, poderão estabelecer dotações orçamentárias específicas, em cada exercício financeiro, para a implementação das medidas estabelecidas nesta Lei.

**Art. 40.** As obrigações previstas nesta Lei não excluem outras decorrentes dos princípios por ela adotados.

**Art. 41.** Aos crimes praticados com violência doméstica e familiar contra a mulher, independentemente da pena prevista, não se aplica a Lei nº 9.099, de 26 de setembro de 1995.





**Art. 42.** O art. 313 do Decreto-lei nº 3.689, de 3 de outubro de 1941 (Código de Processo Penal), passa a vigorar acrescido do seguinte inciso IV:  
.....

**Art. 43.** A alínea “f” do inciso II do art. 61 do Decreto-lei nº 2.848, de 7 de dezembro de 1940 (Código Penal), passa a vigorar com a seguinte redação:  
.....

**Art. 44.** O art. 129 do Decreto-lei nº 2.848, de 7 de dezembro de 1940 (Código Penal), passa a vigorar com as seguintes alterações:  
.....

**Art. 45.** O art. 152 da Lei nº 7.210, de 11 de julho de 1984 (Lei de Execução Penal), passa a vigorar com a seguinte redação:  
.....

**Art. 46.** Esta Lei entra em vigor 45 (quarenta e cinco) dias após sua publicação.

Brasília, 7 de agosto de 2006; 185º da Independência e 118º da República.

LUIZ INÁCIO LULA DA SILVA

Promulgada em 7/8/2006 e publicada no DOU de 8/8/2006.



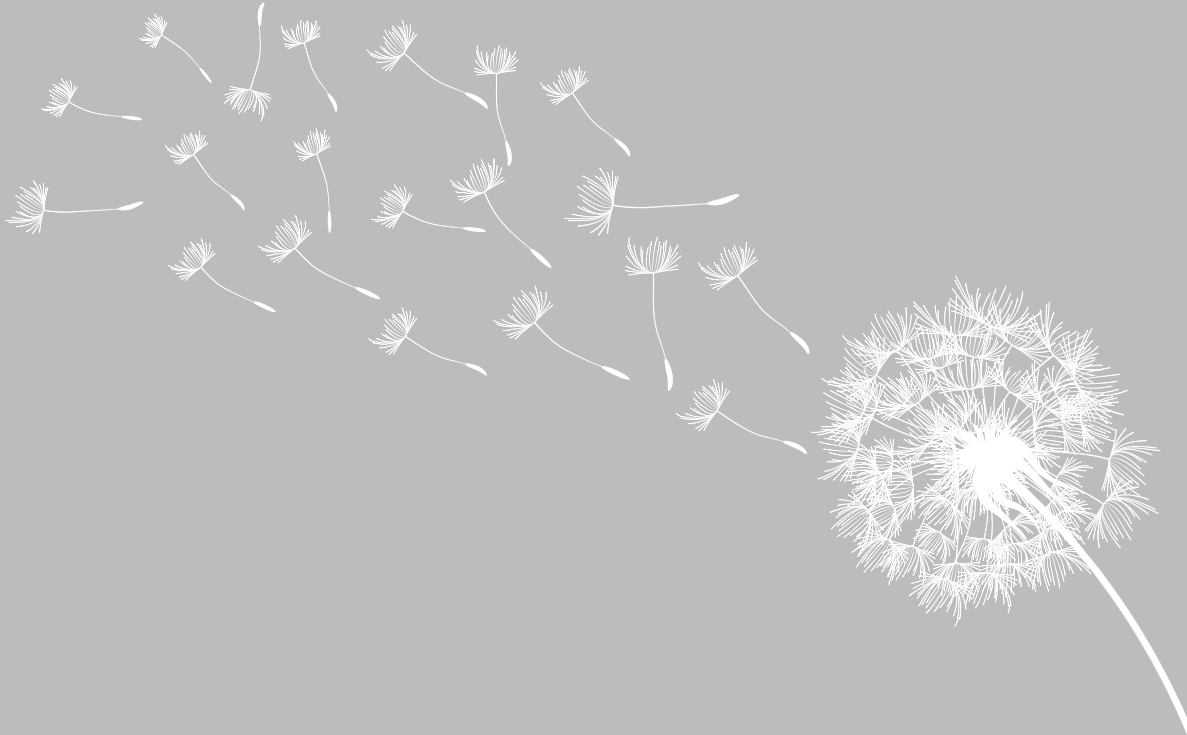

**Normas correlatas**

# Lei Complementar nº 150/2015

*Dispõe sobre o contrato de trabalho doméstico; altera as Leis nº 8.212, de 24 de julho de 1991, nº 8.213, de 24 de julho de 1991, e nº 11.196, de 21 de novembro de 2005; revoga o inciso I do art. 3º da Lei nº 8.009, de 29 de março de 1990, o art. 36 da Lei nº 8.213, de 24 de julho de 1991, a Lei nº 5.859, de 11 de dezembro de 1972, e o inciso VII do art. 12 da Lei nº 9.250, de 26 de dezembro 1995; e dá outras providências.*

A PRESIDENTA DA REPÚBLICA

Faço saber que o Congresso Nacional decreta e eu sanciono a seguinte Lei Complementar:<sup>1</sup>

## CAPÍTULO I – Do Contrato de Trabalho Doméstico

**Art. 1º** Ao empregado doméstico, assim considerado aquele que presta serviços de forma contínua, subordinada, onerosa e pessoal e de finalidade não lucrativa à pessoa ou à família, no âmbito residencial destas, por mais de 2 (dois) dias por semana, aplica-se o disposto nesta Lei.

*Parágrafo único.* É vedada a contratação de menor de 18 (dezoito) anos para desempenho de trabalho doméstico, de acordo com a Convenção nº 182, de 1999, da Organização Internacional do Trabalho (OIT) e com o Decreto nº 6.481, de 12 de junho de 2008.

**Art. 2º** A duração normal do trabalho doméstico não excederá 8 (oito) horas diárias e 44 (quarenta e quatro) semanais, observado o disposto nesta Lei.

§ 1º A remuneração da hora extraordinária será, no mínimo, 50% (cinquenta por cento) superior ao valor da hora normal.

§ 2º O salário-hora normal, em caso de empregado mensalista, será obtido dividindo-se o salário mensal por 220 (duzentas e vinte) horas, salvo se o contrato estipular jornada mensal inferior que resulte em divisor diverso.

§ 3º O salário-dia normal, em caso de empregado mensalista, será obtido dividindo-se o salário mensal por 30 (trinta) e servirá de base para pagamento do repouso remunerado e dos feriados trabalhados.

§ 4º Poderá ser dispensado o acréscimo de salário e instituído regime de compensação de horas, mediante acordo escrito entre empregador e empregado, se o excesso de horas de um dia for compensado em outro dia.

§ 5º No regime de compensação previsto no § 4º:

I – será devido o pagamento, como horas extraordinárias, na forma do § 1º, das primeiras 40 (quarenta) horas mensais excedentes ao horário normal de trabalho;

II – das 40 (quarenta) horas referidas no inciso I, poderão ser deduzidas, sem o correspondente pagamento, as horas não trabalhadas, em função de redução do horário normal de trabalho ou de dia útil não trabalhado, durante o mês;

III – o saldo de horas que excederem as 40 (quarenta) primeiras horas mensais de que trata o inciso I, com a dedução prevista no inciso II, quando for o caso, será compensado no período máximo de 1 (um) ano.

§ 6º Na hipótese de rescisão do contrato de trabalho sem que tenha havido a compensação integral da jornada extraordinária, na forma do § 5º, o empregado fará jus ao pagamento das horas extras não compensadas, calculadas sobre o valor da remuneração na data de rescisão.

§ 7º Os intervalos previstos nesta Lei, o tempo de repouso, as horas não trabalhadas, os feriados e os domingos livres em que o empregado que mora no local de trabalho nele permaneça não serão computados como horário de trabalho.

<sup>1</sup> Nota do Editor (NE): nos dispositivos que alteram normas, suprimiram-se as alterações determinadas uma vez que já foram incorporadas às normas às quais se destinam.

§ 8º O trabalho não compensado prestado em domingos e feriados deve ser pago em dobro, sem prejuízo da remuneração relativa ao repouso semanal.

**Art. 3º** Considera-se trabalho em regime de tempo parcial aquele cuja duração não exceda 25 (vinte e cinco) horas semanais.

§ 1º O salário a ser pago ao empregado sob regime de tempo parcial será proporcional a sua jornada, em relação ao empregado que cumpre, nas mesmas funções, tempo integral.

§ 2º A duração normal do trabalho do empregado em regime de tempo parcial poderá ser acrescida de horas suplementares, em número não excedente a 1 (uma) hora diária, mediante acordo escrito entre empregador e empregado, aplicando-se-lhe, ainda, o disposto nos §§ 2º e 3º do art. 2º, com o limite máximo de 6 (seis) horas diárias.

§ 3º Na modalidade do regime de tempo parcial, após cada período de 12 (doze) meses de vigência do contrato de trabalho, o empregado terá direito a férias, na seguinte proporção:

I – 18 (dezoito) dias, para a duração do trabalho semanal superior a 22 (vinte e duas) horas, até 25 (vinte e cinco) horas;

II – 16 (dezesseis) dias, para a duração do trabalho semanal superior a 20 (vinte) horas, até 22 (vinte e duas) horas;

III – 14 (quatorze) dias, para a duração do trabalho semanal superior a 15 (quinze) horas, até 20 (vinte) horas;

IV – 12 (doze) dias, para a duração do trabalho semanal superior a 10 (dez) horas, até 15 (quinze) horas;

V – 10 (dez) dias, para a duração do trabalho semanal superior a 5 (cinco) horas, até 10 (dez) horas;

VI – 8 (oito) dias, para a duração do trabalho semanal igual ou inferior a 5 (cinco) horas.

**Art. 4º** É facultada a contratação, por prazo determinado, do empregado doméstico:

I – mediante contrato de experiência;

II – para atender necessidades familiares de natureza transitória e para substituição temporária de empregado doméstico com contrato de trabalho interrompido ou suspenso.

*Parágrafo único.* No caso do inciso II deste artigo, a duração do contrato de trabalho é limitada ao término do evento que motivou a contratação, obedecido o limite máximo de 2 (dois) anos.

**Art. 5º** O contrato de experiência não poderá exceder 90 (noventa) dias.

§ 1º O contrato de experiência poderá ser prorrogado 1 (uma) vez, desde que a soma dos 2 (dois) períodos não ultrapasse 90 (noventa) dias.

§ 2º O contrato de experiência que, havendo continuidade do serviço, não for prorrogado após o decurso de seu prazo previamente estabelecido ou que ultrapassar o período de 90 (noventa) dias passará a vigorar como contrato de trabalho por prazo indeterminado.

**Art. 6º** Durante a vigência dos contratos previstos nos incisos I e II do art. 4º, o empregador que, sem justa causa, despedir o empregado é obrigado a pagar-lhe, a título de indenização, metade da remuneração a que teria direito até o termo do contrato.

**Art. 7º** Durante a vigência dos contratos previstos nos incisos I e II do art. 4º, o empregado não poderá se desligar do contrato sem justa causa, sob pena de ser obrigado a indenizar o empregador dos prejuízos que desse fato lhe resultarem.

*Parágrafo único.* A indenização não poderá exceder aquela a que teria direito o empregado em idênticas condições.

**Art. 8º** Durante a vigência dos contratos previstos nos incisos I e II do art. 4º, não será exigido aviso prévio.

**Art. 9º** A Carteira de Trabalho e Previdência Social será obrigatoriamente apresentada, contra recibo, pelo empregado ao empregador que o admitir, o qual terá o prazo de 48 (quarenta e oito) horas para nela anotar, especificamente, a data de admissão, a remuneração e, quando for o caso, os contratos previstos nos incisos I e II do art. 4º.

**Art. 10.** É facultado às partes, mediante acordo escrito entre essas, estabelecer horário de





trabalho de 12 (doze) horas seguidas por 36 (trinta e seis) horas ininterruptas de descanso, observados ou indenizados os intervalos para repouso e alimentação.

§ 1º A remuneração mensal pactuada pelo horário previsto no *caput* deste artigo abrange os pagamentos devidos pelo descanso semanal remunerado e pelo descanso em feriados, e serão considerados compensados os feriados e as prorrogações de trabalho noturno, quando houver, de que tratam o art. 70 e o § 5º do art. 73 da Consolidação das Leis do Trabalho (CLT), aprovada pelo Decreto-lei nº 5.452, de 1º de maio de 1943, e o art. 9º da Lei nº 605, de 5 de janeiro de 1949.

§ 2º (Vetado)

**Art. 11.** Em relação ao empregado responsável por acompanhar o empregador prestando serviços em viagem, serão consideradas apenas as horas efetivamente trabalhadas no período, podendo ser compensadas as horas extraordinárias em outro dia, observado o art. 2º.

§ 1º O acompanhamento do empregador pelo empregado em viagem será condicionado à prévia existência de acordo escrito entre as partes.

§ 2º A remuneração-hora do serviço em viagem será, no mínimo, 25% (vinte e cinco por cento) superior ao valor do salário-hora normal.

§ 3º O disposto no § 2º deste artigo poderá ser, mediante acordo, convertido em acréscimo no banco de horas, a ser utilizado a critério do empregado.

**Art. 12.** É obrigatório o registro do horário de trabalho do empregado doméstico por qualquer meio manual, mecânico ou eletrônico, desde que idôneo.

**Art. 13.** É obrigatória a concessão de intervalo para repouso ou alimentação pelo período de, no mínimo, 1 (uma) hora e, no máximo, 2 (duas) horas, admitindo-se, mediante prévio acordo escrito entre empregador e empregado, sua redução a 30 (trinta) minutos.

§ 1º Caso o empregado resida no local de trabalho, o período de intervalo poderá ser desmembrado em 2 (dois) períodos, desde que cada

um deles tenha, no mínimo, 1 (uma) hora, até o limite de 4 (quatro) horas ao dia.

§ 2º Em caso de modificação do intervalo, na forma do § 1º, é obrigatória a sua anotação no registro diário de horário, vedada sua prenotação.

**Art. 14.** Considera-se noturno, para os efeitos desta Lei, o trabalho executado entre as 22 horas de um dia e as 5 horas do dia seguinte.

§ 1º A hora de trabalho noturno terá duração de 52 (cinquenta e dois) minutos e 30 (trinta) segundos.

§ 2º A remuneração do trabalho noturno deve ter acréscimo de, no mínimo, 20% (vinte por cento) sobre o valor da hora diurna.

§ 3º Em caso de contratação, pelo empregador, de empregado exclusivamente para desempenhar trabalho noturno, o acréscimo será calculado sobre o salário anotado na Carteira de Trabalho e Previdência Social.

§ 4º Nos horários mistos, assim entendidos os que abrangem períodos diurnos e noturnos, aplica-se às horas de trabalho noturno o disposto neste artigo e seus parágrafos.

**Art. 15.** Entre 2 (duas) jornadas de trabalho deve haver período mínimo de 11 (onze) horas consecutivas para descanso.

**Art. 16.** É devido ao empregado doméstico descanso semanal remunerado de, no mínimo, 24 (vinte e quatro) horas consecutivas, preferencialmente aos domingos, além de descanso remunerado em feriados.

**Art. 17.** O empregado doméstico terá direito a férias anuais remuneradas de 30 (trinta) dias, salvo o disposto no § 3º do art. 3º, com acréscimo de, pelo menos, um terço do salário normal, após cada período de 12 (doze) meses de trabalho prestado à mesma pessoa ou família.

§ 1º Na cessação do contrato de trabalho, o empregado, desde que não tenha sido demitido por justa causa, terá direito à remuneração relativa ao período incompleto de férias, na proporção de um doze avos por mês de serviço ou fração superior a 14 (quatorze) dias.

§ 2º O período de férias poderá, a critério do empregador, ser fracionado em até 2 (dois)

períodos, sendo 1 (um) deles de, no mínimo, 14 (quatorze) dias corridos.

§ 3º É facultado ao empregado doméstico converter um terço do período de férias a que tiver direito em abono pecuniário, no valor da remuneração que lhe seria devida nos dias correspondentes.

§ 4º O abono de férias deverá ser requerido até 30 (trinta) dias antes do término do período aquisitivo.

§ 5º É lícito ao empregado que reside no local de trabalho nele permanecer durante as férias.

§ 6º As férias serão concedidas pelo empregador nos 12 (doze) meses subsequentes à data em que o empregado tiver adquirido o direito.

**Art. 18.** É vedado ao empregador doméstico efetuar descontos no salário do empregado por fornecimento de alimentação, vestuário, higiene ou moradia, bem como por despesas com transporte, hospedagem e alimentação em caso de acompanhamento em viagem.

§ 1º É facultado ao empregador efetuar descontos no salário do empregado em caso de adiantamento salarial e, mediante acordo escrito entre as partes, para a inclusão do empregado em planos de assistência médico-hospitalar e odontológica, de seguro e de previdência privada, não podendo a dedução ultrapassar 20% (vinte por cento) do salário.

§ 2º Poderão ser descontadas as despesas com moradia de que trata o *caput* deste artigo quando essa se referir a local diverso da residência em que ocorrer a prestação de serviço, desde que essa possibilidade tenha sido expressamente acordada entre as partes.

§ 3º As despesas referidas no *caput* deste artigo não têm natureza salarial nem se incorporam à remuneração para quaisquer efeitos.

§ 4º O fornecimento de moradia ao empregado doméstico na própria residência ou em morada anexa, de qualquer natureza, não gera ao empregado qualquer direito de posse ou de propriedade sobre a referida moradia.

**Art. 19.** Observadas as peculiaridades do trabalho doméstico, a ele também se aplicam as Leis nº 605, de 5 de janeiro de 1949, nº 4.090, de 13 de julho de 1962, nº 4.749, de 12 de agosto de 1965, e nº 7.418, de 16 de dezembro de 1985,

e, subsidiariamente, a Consolidação das Leis do Trabalho (CLT), aprovada pelo Decreto-lei nº 5.452, de 1º de maio de 1943.

*Parágrafo único.* A obrigação prevista no art. 4º da Lei nº 7.418, de 16 de dezembro de 1985, poderá ser substituída, a critério do empregador, pela concessão, mediante recibo, dos valores para a aquisição das passagens necessárias ao custeio das despesas decorrentes do deslocamento residência-trabalho e vice-versa.

**Art. 20.** O empregado doméstico é segurado obrigatório da Previdência Social, sendo-lhe devidas, na forma da Lei nº 8.213, de 24 de julho de 1991, as prestações nela arroladas, atendido o disposto nesta Lei e observadas as características especiais do trabalho doméstico.

**Art. 21.** É devida a inclusão do empregado doméstico no Fundo de Garantia do Tempo de Serviço (FGTS), na forma do regulamento a ser editado pelo Conselho Curador e pelo agente operador do FGTS, no âmbito de suas competências, conforme disposto nos arts. 5º e 7º da Lei nº 8.036, de 11 de maio de 1990, inclusive no que tange aos aspectos técnicos de depósitos, saques, devolução de valores e emissão de extratos, entre outros determinados na forma da lei.

*Parágrafo único.* O empregador doméstico somente passará a ter obrigação de promover a inscrição e de efetuar os recolhimentos referentes a seu empregado após a entrada em vigor do regulamento referido no *caput*.

**Art. 22.** O empregador doméstico depositará a importância de 3,2% (três inteiros e dois décimos por cento) sobre a remuneração devida, no mês anterior, a cada empregado, destinada ao pagamento da indenização compensatória da perda do emprego, sem justa causa ou por culpa do empregador, não se aplicando ao empregado doméstico o disposto nos §§ 1º a 3º do art. 18 da Lei nº 8.036, de 11 de maio de 1990.

§ 1º Nas hipóteses de dispensa por justa causa ou a pedido, de término do contrato de trabalho por prazo determinado, de aposentadoria e de falecimento do empregado doméstico, os valores previstos no *caput* serão movimentados pelo empregador.



§ 2º Na hipótese de culpa recíproca, metade dos valores previstos no *caput* será movimentada pelo empregado, enquanto a outra metade será movimentada pelo empregador.

§ 3º Os valores previstos no *caput* serão depositados na conta vinculada do empregado, em variação distinta daquela em que se encontrarem os valores oriundos dos depósitos de que trata o inciso IV do art. 34 desta Lei, e somente poderão ser movimentados por ocasião da rescisão contratual.

§ 4º À importância monetária de que trata o *caput*, aplicam-se as disposições da Lei nº 8.036, de 11 de maio de 1990, e da Lei nº 8.844, de 20 de janeiro de 1994, inclusive quanto a sujeição passiva e equiparações, prazo de recolhimento, administração, fiscalização, lançamento, consulta, cobrança, garantias, processo administrativo de determinação e exigência de créditos tributários federais.

**Art. 23.** Não havendo prazo estipulado no contrato, a parte que, sem justo motivo, quiser rescindi-lo deverá avisar a outra de sua intenção.

§ 1º O aviso prévio será concedido na proporção de 30 (trinta) dias ao empregado que conte com até 1 (um) ano de serviço para o mesmo empregador.

§ 2º Ao aviso prévio previsto neste artigo, devido ao empregado, serão acrescidos 3 (três) dias por ano de serviço prestado para o mesmo empregador, até o máximo de 60 (sessenta) dias, perfazendo um total de até 90 (noventa) dias.

§ 3º A falta de aviso prévio por parte do empregador dá ao empregado o direito aos salários correspondentes ao prazo do aviso, garantida sempre a integração desse período ao seu tempo de serviço.

§ 4º A falta de aviso prévio por parte do empregado dá ao empregador o direito de descontar os salários correspondentes ao prazo respectivo.

§ 5º O valor das horas extraordinárias habituais integra o aviso prévio indenizado.

**Art. 24.** O horário normal de trabalho do empregado durante o aviso prévio, quando a rescisão tiver sido promovida pelo empregador, será reduzido de 2 (duas) horas diárias, sem prejuízo do salário integral.

*Parágrafo único.* É facultado ao empregado trabalhar sem a redução das 2 (duas) horas diárias previstas no *caput* deste artigo, caso em que poderá faltar ao serviço, sem prejuízo do salário integral, por 7 (sete) dias corridos, na hipótese dos §§ 1º e 2º do art. 23.

**Art. 25.** A empregada doméstica gestante tem direito a licença-maternidade de 120 (cento e vinte) dias, sem prejuízo do emprego e do salário, nos termos da Seção V do Capítulo III do Título III da Consolidação das Leis do Trabalho (CLT), aprovada pelo Decreto-lei nº 5.452, de 1º de maio de 1943.

*Parágrafo único.* A confirmação do estado de gravidez durante o curso do contrato de trabalho, ainda que durante o prazo do aviso prévio trabalhado ou indenizado, garante à empregada gestante a estabilidade provisória prevista na alínea “b” do inciso II do art. 10 do Ato das Disposições Constitucionais Transitórias.

**Art. 26.** O empregado doméstico que for dispensado sem justa causa fará jus ao benefício do seguro-desemprego, na forma da Lei nº 7.998, de 11 de janeiro de 1990, no valor de 1 (um) salário mínimo, por período máximo de 3 (três) meses, de forma contínua ou alternada.

§ 1º O benefício de que trata o *caput* será concedido ao empregado nos termos do regulamento do Conselho Deliberativo do Fundo de Amparo ao Trabalhador (Codefat).

§ 2º O benefício do seguro-desemprego será cancelado, sem prejuízo das demais sanções cíveis e penais cabíveis:

I – pela recusa, por parte do trabalhador desempregado, de outro emprego condizente com sua qualificação registrada ou declarada e com sua remuneração anterior;

II – por comprovação de falsidade na prestação das informações necessárias à habilitação;

III – por comprovação de fraude visando à percepção indevida do benefício do seguro-desemprego; ou

IV – por morte do segurado.

**Art. 27.** Considera-se justa causa para os efeitos desta Lei:



I – submissão a maus tratos de idoso, de enfermo, de pessoa com deficiência ou de criança sob cuidado direto ou indireto do empregado;

II – prática de ato de improbidade;

III – incontinência de conduta ou mau procedimento;

IV – condenação criminal do empregado transitada em julgado, caso não tenha havido suspensão da execução da pena;

V – desídia no desempenho das respectivas funções;

VI – embriaguez habitual ou em serviço;

VII – (Vetado);

VIII – ato de indisciplina ou de insubordinação;

IX – abandono de emprego, assim considerada a ausência injustificada ao serviço por, pelo menos, 30 (trinta) dias corridos;

X – ato lesivo à honra ou à boa fama ou ofensas físicas praticadas em serviço contra qualquer pessoa, salvo em caso de legítima defesa, própria ou de outrem;

XI – ato lesivo à honra ou à boa fama ou ofensas físicas praticadas contra o empregador doméstico ou sua família, salvo em caso de legítima defesa, própria ou de outrem;

XII – prática constante de jogos de azar.

*Parágrafo único.* O contrato de trabalho poderá ser rescindido por culpa do empregador quando:

I – o empregador exigir serviços superiores às forças do empregado doméstico, defesos por lei, contrários aos bons costumes ou alheios ao contrato;

II – o empregado doméstico for tratado pelo empregador ou por sua família com rigor excessivo ou de forma degradante;

III – o empregado doméstico correr perigo manifesto de mal considerável;

IV – o empregador não cumprir as obrigações do contrato;

V – o empregador ou sua família praticar, contra o empregado doméstico ou pessoas de sua família, ato lesivo à honra e à boa fama;

VI – o empregador ou sua família ofender o empregado doméstico ou sua família fisicamente, salvo em caso de legítima defesa, própria ou de outrem;

VII – o empregador praticar qualquer das formas de violência doméstica ou familiar contra

mulheres de que trata o art. 5º da Lei nº 11.340, de 7 de agosto de 2006.

**Art. 28.** Para se habilitar ao benefício do seguro-desemprego, o trabalhador doméstico deverá apresentar ao órgão competente do Ministério do Trabalho e Emprego:

I – Carteira de Trabalho e Previdência Social, na qual deverão constar a anotação do contrato de trabalho doméstico e a data de dispensa, de modo a comprovar o vínculo empregatício, como empregado doméstico, durante pelo menos 15 (quinze) meses nos últimos 24 (vinte e quatro) meses;

II – termo de rescisão do contrato de trabalho;

III – declaração de que não está em gozo de benefício de prestação continuada da Previdência Social, exceto auxílio-acidente e pensão por morte; e

IV – declaração de que não possui renda própria de qualquer natureza suficiente à sua manutenção e de sua família.

**Art. 29.** O seguro-desemprego deverá ser requerido de 7 (sete) a 90 (noventa) dias contados da data de dispensa.

**Art. 30.** Novo seguro-desemprego só poderá ser requerido após o cumprimento de novo período aquisitivo, cuja duração será definida pelo Codefat.

## CAPÍTULO II – Do Simples Doméstico

**Art. 31.** É instituído o regime unificado de pagamento de tributos, de contribuições e dos demais encargos do empregador doméstico (Simples Doméstico), que deverá ser regulamentado no prazo de 120 (cento e vinte) dias a contar da data de entrada em vigor desta Lei.

**Art. 32.** A inscrição do empregador e a entrada única de dados cadastrais e de informações trabalhistas, previdenciárias e fiscais no âmbito do Simples Doméstico dar-se-ão mediante registro em sistema eletrônico a ser disponibilizado em portal na internet, conforme regulamento.



*Parágrafo único.* A impossibilidade de utilização do sistema eletrônico será objeto de regulamento, a ser editado pelo Ministério da Fazenda e pelo agente operador do FGTS.

**Art. 33.** O Simples Doméstico será disciplinado por ato conjunto dos Ministros de Estado da Fazenda, da Previdência Social e do Trabalho e Emprego que disporá sobre a apuração, o recolhimento e a distribuição dos recursos recolhidos por meio do Simples Doméstico, observadas as disposições do art. 21 desta Lei.

§ 1º O ato conjunto a que se refere o *caput* deverá dispor também sobre o sistema eletrônico de registro das obrigações trabalhistas, previdenciárias e fiscais e sobre o cálculo e o recolhimento dos tributos e encargos trabalhistas vinculados ao Simples Doméstico.

§ 2º As informações prestadas no sistema eletrônico de que trata o § 1º:

I – têm caráter declaratório, constituindo instrumento hábil e suficiente para a exigência dos tributos e encargos trabalhistas delas resultantes e que não tenham sido recolhidos no prazo consignado para pagamento; e

II – deverão ser fornecidas até o vencimento do prazo para pagamento dos tributos e encargos trabalhistas devidos no Simples Doméstico em cada mês, relativamente aos fatos geradores ocorridos no mês anterior.

§ 3º O sistema eletrônico de que trata o § 1º deste artigo e o sistema de que trata o *caput* do art. 32 substituirão, na forma regulamentada pelo ato conjunto previsto no *caput*, a obrigatoriedade de entrega de todas as informações, formulários e declarações a que estão sujeitos os empregadores domésticos, inclusive os relativos ao recolhimento do FGTS.

**Art. 34.** O Simples Doméstico assegurará o recolhimento mensal, mediante documento único de arrecadação, dos seguintes valores:

I – 8% (oito por cento) a 11% (onze por cento) de contribuição previdenciária, a cargo do segurado empregado doméstico, nos termos do art. 20 da Lei nº 8.212, de 24 de julho de 1991;

II – 8% (oito por cento) de contribuição patronal previdenciária para a seguridade social, a cargo do empregador doméstico, nos termos do art. 24 da Lei nº 8.212, de 24 de julho de 1991;

III – 0,8% (oito décimos por cento) de contribuição social para financiamento do seguro contra acidentes do trabalho;

IV – 8% (oito por cento) de recolhimento para o FGTS;

V – 3,2% (três inteiros e dois décimos por cento), na forma do art. 22 desta Lei; e

VI – imposto sobre a renda retido na fonte de que trata o inciso I do art. 7º da Lei nº 7.713, de 22 de dezembro de 1988, se incidente.

§ 1º As contribuições, os depósitos e o imposto arrolados nos incisos I a VI incidem sobre a remuneração paga ou devida no mês anterior, a cada empregado, incluída na remuneração a gratificação de Natal a que se refere a Lei nº 4.090, de 13 de julho de 1962, e a Lei nº 4.749, de 12 de agosto de 1965.

§ 2º A contribuição e o imposto previstos nos incisos I e VI do *caput* deste artigo serão descontados da remuneração do empregado pelo empregador, que é responsável por seu recolhimento.

§ 3º O produto da arrecadação das contribuições, dos depósitos e do imposto de que trata o *caput* será centralizado na Caixa Econômica Federal.

§ 4º A Caixa Econômica Federal, com base nos elementos identificadores do recolhimento, disponíveis no sistema de que trata o § 1º do art. 33, transferirá para a Conta Única do Tesouro Nacional o valor arrecadado das contribuições e do imposto previstos nos incisos I, II, III e VI do *caput*.

§ 5º O recolhimento de que trata o *caput* será efetuado em instituições financeiras integrantes da rede arrecadadora de receitas federais.

§ 6º O empregador fornecerá, mensalmente, ao empregado doméstico cópia do documento previsto no *caput*.

§ 7º O recolhimento mensal, mediante documento único de arrecadação, e a exigência das contribuições, dos depósitos e do imposto, nos valores definidos nos incisos I a VI do *caput*, somente serão devidos após 120 (cento e vinte) dias da data de publicação desta Lei.

**Art. 35.** O empregador doméstico é obrigado a pagar a remuneração devida ao empregado doméstico e a arrecadar e a recolher a contribuição prevista no inciso I do art. 34, assim como



a arrecadar e a recolher as contribuições, os depósitos e o imposto a seu cargo discriminados nos incisos II, III, IV, V e VI do *caput* do art. 34, até o dia 7 do mês seguinte ao da competência.

§ 1º Os valores previstos nos incisos I, II, III e VI do *caput* do art. 34 não recolhidos até a data de vencimento sujeitar-se-ão à incidência de encargos legais na forma prevista na legislação do imposto sobre a renda.

§ 2º Os valores previstos nos incisos IV e V, referentes ao FGTS, não recolhidos até a data de vencimento serão corrigidos e terão a incidência da respectiva multa, conforme a Lei nº 8.036, de 11 de maio de 1990.

### **CAPÍTULO III – Da Legislação Previdenciária e Tributária**

**Art. 36.** O inciso V do art. 30 da Lei nº 8.212, de 24 de julho de 1991, passa a vigorar com a seguinte redação:

.....

**Art. 37.** A Lei nº 8.213, de 24 de julho de 1991, passa a vigorar com as seguintes alterações:

.....

**Art. 38.** O art. 70 da Lei nº 11.196, de 21 de novembro de 2005, passa a vigorar com a seguinte redação:

.....

### **CAPÍTULO IV – Do Programa de Recuperação Previdenciária dos Empregadores Domésticos (Redom)**

**Art. 39.** É instituído o Programa de Recuperação Previdenciária dos Empregadores Domésticos (Redom), nos termos desta Lei.

**Art. 40.** Será concedido ao empregador doméstico o parcelamento dos débitos com o Instituto Nacional do Seguro Social (INSS) relativos à contribuição de que tratam os arts. 20 e 24 da Lei nº 8.212, de 24 de julho de 1991, com vencimento até 30 de abril de 2013.

§ 1º O parcelamento abrangerá todos os débitos existentes em nome do empregado e

do empregador, na condição de contribuinte, inclusive débitos inscritos em dívida ativa, que poderão ser:

I – pagos com redução de 100% (cem por cento) das multas aplicáveis, de 60% (sessenta por cento) dos juros de mora e de 100% (cem por cento) sobre os valores dos encargos legais e advocatícios;

II – parcelados em até 120 (cento e vinte) vezes, com prestação mínima no valor de R\$ 100,00 (cem reais).

§ 2º O parcelamento deverá ser requerido no prazo de 120 (cento e vinte) dias após a entrada em vigor desta Lei.

§ 3º A manutenção injustificada em aberto de 3 (três) parcelas implicará, após comunicação ao sujeito passivo, a imediata rescisão do parcelamento e, conforme o caso, o prosseguimento da cobrança.

§ 4º Na hipótese de rescisão do parcelamento com o cancelamento dos benefícios concedidos:

I – será efetuada a apuração do valor original do débito, com a incidência dos acréscimos legais, até a data de rescisão;

II – serão deduzidas do valor referido no inciso I deste parágrafo as parcelas pagas, com a incidência dos acréscimos legais, até a data de rescisão.

**Art. 41.** A opção pelo Redom sujeita o contribuinte a:

I – confissão irrevogável e irretroatável dos débitos referidos no art. 40;

II – aceitação plena e irretroatável de todas as condições estabelecidas;

III – pagamento regular das parcelas do débito consolidado, assim como das contribuições com vencimento posterior a 30 de abril de 2013.

### **CAPÍTULO V – Disposições Gerais**

**Art. 42.** É de responsabilidade do empregador o arquivamento de documentos comprobatórios do cumprimento das obrigações fiscais, trabalhistas e previdenciárias, enquanto essas não prescreverem.

**Art. 43.** O direito de ação quanto a créditos resultantes das relações de trabalho prescreve





em 5 (cinco) anos até o limite de 2 (dois) anos após a extinção do contrato de trabalho.

**Art. 44.** A Lei nº 10.593, de 6 de dezembro de 2002, passa a vigorar acrescida do seguinte art. 11-A:

.....

**Art. 45.** As matérias tratadas nesta Lei Complementar que não sejam reservadas constitucionalmente a lei complementar poderão ser objeto de alteração por lei ordinária.

**Art. 46.** Revogam-se o inciso I do art. 3º da Lei nº 8.009, de 29 de março de 1990, e a Lei nº 5.859, de 11 de dezembro de 1972.

**Art. 47.** Esta Lei entra em vigor na data de sua publicação.

Brasília, 1º de junho de 2015; 194º da Independência e 127º da República.

DILMA ROUSSEFF

Promulgada em 1º/6/2015 e publicada no DOU de 2/6/2015.

# Lei nº 13.239/2015

*Dispõe sobre a oferta e a realização, no âmbito do Sistema Único de Saúde – SUS, de cirurgia plástica reparadora de sequelas de lesões causadas por atos de violência contra a mulher.*

A PRESIDENTA DA REPÚBLICA

Faço saber que o Congresso Nacional decreta e eu sanciono a seguinte Lei:

**Art. 1º** Esta Lei dispõe sobre a oferta e a realização, no âmbito do Sistema Único de Saúde – SUS, de cirurgia plástica reparadora de sequelas de lesões causadas por atos de violência contra a mulher.

**Art. 2º** São obrigatórias, nos serviços do SUS, próprios, contratados e conveniados, a oferta e a realização de cirurgia plástica reparadora de sequelas de lesões causadas por atos de violência contra a mulher.

**Art. 3º** Os hospitais e os centros de saúde pública, ao receberem vítimas de violência, deverão informá-las da possibilidade de acesso gratuito à cirurgia plástica para reparação das lesões ou sequelas de agressão comprovada.

§ 1º A mulher vítima de violência grave que necessitar de cirurgia deverá procurar unidade que a realize, portando o registro oficial de ocorrência da agressão.

§ 2º O profissional de medicina que indicar a necessidade da cirurgia deverá fazê-lo em diagnóstico formal, expresso, encaminhando-o ao responsável pela unidade de saúde respectiva, para sua autorização.

§ 3º Deverão ser encaminhados para clínicas especializadas os casos indicados para complementação diagnóstica ou tratamento, quando necessário.

**Art. 4º** Os recursos financeiros destinados a cobrir as despesas decorrentes desta Lei serão alocados para o ano subsequente à sua publicação e provenientes da programação orçamentária de saúde.

**Art. 5º** A ausência do informe previsto no *caput* do art. 3º sujeita o responsável pelo hospital ou centro de saúde às seguintes penalidades, a serem aplicadas cumulativamente:

I – multa no valor do décuplo de sua remuneração mensal;

II – perda da função pública;

III – proibição de contratar com o poder público e de receber benefícios ou incentivos fiscais ou creditícios, direta ou indiretamente, ainda que por intermédio de pessoa jurídica da qual seja sócio majoritário, pelo prazo de quatro anos.

*Parágrafo único.* Os recursos provenientes da arrecadação da multa prevista no inciso I serão aplicados em campanhas educativas de combate à violência contra a mulher.

**Art. 6º** Esta Lei entra em vigor na data de sua publicação.

Brasília, 30 de dezembro de 2015; 194º da Independência e 127º da República.

DILMA ROUSSEFF

Promulgada em 30/12/2015 e publicada no DOU de 31/12/2015.



# Lei nº 12.845/2013

*Dispõe sobre o atendimento obrigatório e integral de pessoas em situação de violência sexual.*

A PRESIDENTA DA REPÚBLICA

Faço saber que o Congresso Nacional decreta e eu sanciono a seguinte Lei:

**Art. 1º** Os hospitais devem oferecer às vítimas de violência sexual atendimento emergencial, integral e multidisciplinar, visando ao controle e ao tratamento dos agravos físicos e psíquicos decorrentes de violência sexual, e encaminhamento, se for o caso, aos serviços de assistência social.

**Art. 2º** Considera-se violência sexual, para os efeitos desta Lei, qualquer forma de atividade sexual não consentida.

**Art. 3º** O atendimento imediato, obrigatório em todos os hospitais integrantes da rede do SUS, compreende os seguintes serviços:

I – diagnóstico e tratamento das lesões físicas no aparelho genital e nas demais áreas afetadas;

II – amparo médico, psicológico e social imediatos;

III – facilitação do registro da ocorrência e encaminhamento ao órgão de medicina legal e às delegacias especializadas com informações que possam ser úteis à identificação do agressor e à comprovação da violência sexual;

IV – profilaxia da gravidez;

V – profilaxia das Doenças Sexualmente Transmissíveis – DST;

VI – coleta de material para realização do exame de HIV para posterior acompanhamento e terapia;

VII – fornecimento de informações às vítimas sobre os direitos legais e sobre todos os serviços sanitários disponíveis.

§ 1º Os serviços de que trata esta Lei são prestados de forma gratuita aos que deles necessitarem.

§ 2º No tratamento das lesões, caberá ao médico preservar materiais que possam ser coletados no exame médico legal.

§ 3º Cabe ao órgão de medicina legal o exame de DNA para identificação do agressor.

**Art. 4º** Esta Lei entra em vigor após decorridos 90 (noventa) dias de sua publicação oficial.

Brasília, 1º de agosto de 2013; 192º da Independência e 125º da República.

DILMA ROUSSEFF

Promulgada em 1º/8/2013 e publicada no DOU de 2/8/2013.

# Lei nº 12.227/2010

*Cria o Relatório Anual Socioeconômico da Mulher.*

O VICE-PRESIDENTE DA REPÚBLICA, no exercício do cargo de PRESIDENTE DA REPÚBLICA

Faço saber que o Congresso Nacional decreta e eu sanciono a seguinte Lei:

**Art. 1º** É instituído o Relatório Anual Socioeconômico da Mulher – RASEAM, que compreenderá os seguintes dados relativos à população feminina no Brasil:

I – taxa de emprego formal, por setor de atividade;

II – taxa de participação na população economicamente ativa e no pessoal ocupado e desocupado;

III – taxa de desemprego aberto, por setor de atividade;

IV – taxa de participação no pessoal ocupado, por setor de atividade e posição na ocupação;

V – rendimento médio real das mulheres ocupadas, por setor de atividade e posição na ocupação;

VI – total dos rendimentos das mulheres ocupadas;

VII – número de vítimas de violência física, sexual ou psicológica;

VIII – índice de participação trabalhista em ambientes insalubres;

IX – expectativa média de vida;

X – taxa de mortalidade e suas principais causas;

XI – taxa de participação na composição étnica e étnica da população em geral;

XII – grau médio de escolaridade;

XIII – taxa de incidência de gravidez na adolescência;

XIV – taxa de incidência de doenças próprias da mulher e daquelas sexualmente transmissíveis;

XV – proporção das mulheres chefes de domicílio, considerando escolaridade, renda

média, acesso à eletricidade, água tratada, esgotamento sanitário e coleta de lixo;

XVI – cobertura previdenciária oficial para trabalhadoras ativas e inativas;

XVII – disposições dos tratados e das conferências internacionais pertinentes de que o Brasil seja signatário ou participante;

XVIII – quaisquer outras informações julgadas relevantes pelo órgão responsável pela elaboração e publicação do Raseam.

**Art. 2º** Para aplicação do disposto no art. 1º desta Lei serão considerados:

I – pesquisa nas regiões metropolitanas de Belo Horizonte, Porto Alegre, Recife, Rio de Janeiro, Salvador, São Paulo, Brasília, Cuiabá, Belém, Manaus, Fortaleza e Curitiba;

II – setor de atividade: indústria de transformação, construção civil, comércio, serviços e outras atividades;

III – posição na ocupação: com Carteira de Trabalho e Previdência Social – CTPS, sem Carteira, conta própria e empregadora.

*Parágrafo único.* No ano subsequente à realização do Censo Demográfico, a amostragem inscrita no inciso I do *caput* deste artigo abrangerá todos os municípios brasileiros.

**Art. 3º** Para os efeitos desta Lei, os dados inscritos no Raseam serão publicados anualmente.

**Art. 4º** Os dados do Raseam terão por base as informações e os levantamentos:

I – da Fundação Instituto Brasileiro de Geografia e Estatística – IBGE, por meio da realização do Censo Demográfico, da Pesquisa Nacional por Amostra de Domicílios – PNAD e da Pesquisa Mensal de Emprego – PME;

II – do Instituto de Pesquisa Econômica Aplicada – IPEA;

III – da Presidência da República;

IV – do Ministério do Trabalho e Emprego;

V – do Ministério das Relações Exteriores;





VI – do Ministério da Justiça;  
VII – do Ministério da Saúde;  
VIII – do Ministério da Educação;  
IX – do Ministério da Previdência Social;  
X – de outras instituições, nacionais e internacionais, públicas e privadas, que produzam dados pertinentes à formulação e à implementação de políticas públicas de interesse para as mulheres.

**Art. 5º** Esta Lei entra em vigor na data de sua publicação.

Brasília, 12 de abril de 2010; 189º da Independência e 122º da República.

JOSÉ ALENCAR GOMES DA SILVA

Promulgada em 12/4/2010 e publicada no DOU de 13/4/2010.

# Lei nº 11.804/2008

*Disciplina o direito a alimentos gravídicos e a forma como ele será exercido e dá outras providências.*

O PRESIDENTE DA REPÚBLICA

Faço saber que o Congresso Nacional decreta e eu sanciono a seguinte Lei:

**Art. 1º** Esta Lei disciplina o direito de alimentos da mulher gestante e a forma como será exercido.

**Art. 2º** Os alimentos de que trata esta Lei compreenderão os valores suficientes para cobrir as despesas adicionais do período de gravidez e que sejam dela decorrentes, da concepção ao parto, inclusive as referentes a alimentação especial, assistência médica e psicológica, exames complementares, internações, parto, medicamentos e demais prescrições preventivas e terapêuticas indispensáveis, a juízo do médico, além de outras que o juiz considere pertinentes.

*Parágrafo único.* Os alimentos de que trata este artigo referem-se à parte das despesas que deverá ser custeada pelo futuro pai, considerando-se a contribuição que também deverá ser dada pela mulher grávida, na proporção dos recursos de ambos.

**Arts. 3º a 5º** (Vetados)

**Art. 6º** Convencido da existência de indícios da paternidade, o juiz fixará alimentos gravídicos

que perdurarão até o nascimento da criança, sopesando as necessidades da parte autora e as possibilidades da parte ré.

*Parágrafo único.* Após o nascimento com vida, os alimentos gravídicos ficam convertidos em pensão alimentícia em favor do menor até que uma das partes solicite a sua revisão.

**Art. 7º** O réu será citado para apresentar resposta em 5 (cinco) dias.

**Arts. 8º a 10.** (Vetados)

**Art. 11.** Aplicam-se supletivamente nos processos regulados por esta Lei as disposições das Leis nºs 5.478, de 25 de julho de 1968, e 5.869, de 11 de janeiro de 1973 – Código de Processo Civil.

**Art. 12.** Esta Lei entra em vigor na data de sua publicação.

Brasília, 5 de novembro de 2008; 187º da Independência e 120º da República.

LUIZ INÁCIO LULA DA SILVA

Promulgada em 5/11/2008 e publicada no DOU de 6/11/2008.



# Lei nº 11.770/2008

*Cria o Programa Empresa Cidadã, destinado à prorrogação da licença-maternidade mediante concessão de incentivo fiscal, e altera a Lei nº 8.212, de 24 de julho de 1991.*

## O PRESIDENTE DA REPÚBLICA

Faço saber que o Congresso Nacional decreta e eu sanciono a seguinte Lei:

**Art. 1º** É instituído o Programa Empresa Cidadã, destinado a prorrogar:

I – por 60 (sessenta) dias a duração da licença-maternidade prevista no inciso XVIII do *caput* do art. 7º da Constituição Federal;

II – por 15 (quinze) dias a duração da licença-paternidade, nos termos desta Lei, além dos 5 (cinco) dias estabelecidos no § 1º do art. 10 do Ato das Disposições Constitucionais Transitórias.

§ 1º A prorrogação de que trata este artigo:

I – será garantida à empregada da pessoa jurídica que aderir ao Programa, desde que a empregada a requeira até o final do primeiro mês após o parto, e será concedida imediatamente após a fruição da licença-maternidade de que trata o inciso XVIII do *caput* do art. 7º da Constituição Federal;

II – será garantida ao empregado da pessoa jurídica que aderir ao Programa, desde que o empregado a requeira no prazo de 2 (dois) dias úteis após o parto e comprove participação em programa ou atividade de orientação sobre paternidade responsável.

§ 2º A prorrogação será garantida, na mesma proporção, à empregada e ao empregado que adotar ou obtiver guarda judicial para fins de adoção de criança.

**Art. 2º** É a administração pública, direta, indireta e fundacional, autorizada a instituir programa que garanta prorrogação da licença-maternidade para suas servidoras, nos termos do que prevê o art. 1º desta Lei.

**Art. 3º** Durante o período de prorrogação da licença-maternidade e da licença-paternidade:

I – a empregada terá direito à remuneração integral, nos mesmos moldes devidos no período de percepção do salário-maternidade pago pelo Regime Geral de Previdência Social (RGPS);

II – o empregado terá direito à remuneração integral.

**Art. 4º** No período de prorrogação da licença-maternidade e da licença-paternidade de que trata esta Lei, a empregada e o empregado não poderão exercer nenhuma atividade remunerada, e a criança deverá ser mantida sob seus cuidados.

*Parágrafo único.* Em caso de descumprimento do disposto no *caput* deste artigo, a empregada e o empregado perderão o direito à prorrogação.

**Art. 5º** A pessoa jurídica tributada com base no lucro real poderá deduzir do imposto devido, em cada período de apuração, o total da remuneração integral da empregada e do empregado pago nos dias de prorrogação de sua licença-maternidade e de sua licença-paternidade, vedada a dedução como despesa operacional.

*Parágrafo único.* (Vetado)

**Art. 6º** (Vetado)

**Art. 7º** O Poder Executivo, com vistas no cumprimento do disposto no inciso II do *caput* do art. 5º e nos arts. 12 e 14 da Lei Complementar nº 101, de 4 de maio de 2000, estimará o montante da renúncia fiscal decorrente do disposto nesta Lei e o incluirá no demonstrativo a que se refere o § 6º do art. 165 da Constituição Federal, que acompanhará o projeto de lei orçamentária cuja apresentação se der após decorridos 60 (sessenta) dias da publicação desta Lei.



**Art. 8º** Esta Lei entra em vigor na data de sua publicação, produzindo efeitos a partir do primeiro dia do exercício subsequente àquele em que for implementado o disposto no seu art. 7º.

Brasília, 9 de setembro de 2008; 187º da Independência e 120º da República.

LUIZ INÁCIO LULA DA SILVA

Promulgada em 9/9/2008 e publicada no DOU de 10/9/2008.



# Lei nº 11.664/2008

*Dispõe sobre a efetivação de ações de saúde que assegurem a prevenção, a detecção, o tratamento e o seguimento dos cânceres do colo uterino e de mama, no âmbito do Sistema Único de Saúde – SUS.*

## O PRESIDENTE DA REPÚBLICA

Faço saber que o Congresso Nacional decreta e eu sanciono a seguinte Lei:

**Art. 1º** As ações de saúde previstas no inciso II do *caput* do art. 7º da Lei nº 8.080, de 19 de setembro de 1990, relativas à prevenção, detecção, tratamento e controle dos cânceres do colo uterino e de mama são asseguradas, em todo o território nacional, nos termos desta Lei.

**Art. 2º** O Sistema Único de Saúde – SUS, por meio dos seus serviços, próprios, conveniados ou contratados, deve assegurar:

I – a assistência integral à saúde da mulher, incluindo amplo trabalho informativo e educativo sobre a prevenção, a detecção, o tratamento e controle, ou seguimento pós-tratamento, das doenças a que se refere o art. 1º desta Lei;

II – a realização de exame citopatológico do colo uterino a todas as mulheres que já tenham iniciado sua vida sexual, independentemente da idade;

III – a realização de exame mamográfico a todas as mulheres a partir dos 40 (quarenta) anos de idade;

IV – o encaminhamento a serviços de maior complexidade das mulheres cujos exames citopatológicos ou mamográficos ou cuja observação clínica indicarem a necessidade de complementação diagnóstica, tratamento e seguimento pós-tratamento que não puderem ser realizados na unidade que prestou o atendimento;

V – os subsequentes exames citopatológicos do colo uterino e mamográficos, segundo a periodicidade que o órgão federal responsável

pela efetivação das ações citadas nesta Lei deve instituir;

VI – a realização, segundo avaliação do médico assistente, de ultrassonografia mamária a mulheres jovens com elevado risco de câncer de mama ou que não possam ser expostas a radiação e, de forma complementar ao exame previsto no inciso III do *caput*, a mulheres na faixa etária de 40 a 49 anos de idade ou com alta densidade mamária.

§ 1º Os exames citopatológicos do colo uterino e mamográficos poderão ser complementados ou substituídos por outros quando o órgão citado no inciso V do *caput* deste artigo assim o determinar.

§ 2º Às mulheres com deficiência serão garantidos as condições e os equipamentos adequados que lhes assegurem o atendimento previsto no *caput* e no § 1º.

§ 3º Para as mulheres com dificuldade de acesso às ações de saúde previstas no art. 1º desta Lei, em razão de barreiras sociais, geográficas e culturais, serão desenvolvidas estratégias intersetoriais específicas de busca ativa, promovidas especialmente pelas redes de proteção social e de atenção básica à saúde, na forma de regulamento.

**Art. 3º** Esta Lei entra em vigor após decorrido 1 (um) ano de sua publicação.

Brasília, 29 de abril de 2008; 187º da Independência e 120º da República.

LUIZ INÁCIO LULA DA SILVA

Promulgada em 29/4/2008 e publicada no DOU de 30/4/2008.

# Lei nº 11.634/2007

*Dispõe sobre o direito da gestante ao conhecimento e a vinculação à maternidade onde receberá assistência no âmbito do Sistema Único de Saúde.*

## O PRESIDENTE DA REPÚBLICA

Faço saber que o Congresso Nacional decreta e eu sanciono a seguinte Lei:

**Art. 1º** Toda gestante assistida pelo Sistema Único de Saúde – SUS tem direito ao conhecimento e à vinculação prévia à:

I – maternidade na qual será realizado seu parto;

II – maternidade na qual ela será atendida nos casos de intercorrência pré-natal.

§ 1º A vinculação da gestante à maternidade em que se realizará o parto e na qual será atendida nos casos de intercorrência é de responsabilidade do Sistema Único de Saúde e dar-se-á no ato de sua inscrição no programa de assistência pré-natal.

§ 2º A maternidade à qual se vinculará a gestante deverá ser comprovadamente apta a prestar a assistência necessária conforme a situação de risco gestacional, inclusive em situação de puerpério.

**Art. 2º** O Sistema Único de Saúde analisará os requerimentos de transferência da gestante em caso de comprovada falta de aptidão técnica e pessoal da maternidade e cuidará da transferência segura da gestante.

**Art. 3º** A execução desta Lei correrá por conta de recursos do orçamento da Seguridade Social, da União, dos Estados, do Distrito Federal e dos Municípios, além de outras fontes suplementares.

**Art. 4º** Esta Lei entra em vigor na data de sua publicação.

Brasília, 27 de dezembro de 2007; 186ª da Independência e 119ª da República.

LUIZ INÁCIO LULA DA SILVA

Promulgada em 27/12/2007 e publicada no DOU de 28/12/2007.



# Lei nº 10.778/2003

*Estabelece a notificação compulsória, no território nacional, do caso de violência contra a mulher que for atendida em serviços de saúde públicos ou privados.*

## O PRESIDENTE DA REPÚBLICA

Faço saber que o Congresso Nacional decreta e eu sanciono a seguinte Lei:

**Art. 1º** Constituem objeto de notificação compulsória, em todo o território nacional, os casos em que houver indícios ou confirmação de violência contra a mulher atendida em serviços de saúde públicos e privados.

§ 1º Para os efeitos desta Lei, entende-se por violência contra a mulher qualquer ação ou conduta, baseada no gênero, inclusive decorrente de discriminação ou desigualdade étnica, que cause morte, dano ou sofrimento físico, sexual ou psicológico à mulher, tanto no âmbito público quanto no privado.

§ 2º Entender-se-á que violência contra a mulher inclui violência física, sexual e psicológica e que:

I – tenha ocorrido dentro da família ou unidade doméstica ou em qualquer outra relação interpessoal, em que o agressor conviva ou haja convivido no mesmo domicílio que a mulher e que compreende, entre outros, estupro, violação, maus-tratos e abuso sexual;

II – tenha ocorrido na comunidade e seja perpetrada por qualquer pessoa e que compreende, entre outros, violação, abuso sexual, tortura, maus-tratos de pessoas, tráfico de mulheres, prostituição forçada, sequestro e assédio sexual no lugar de trabalho, bem como em instituições educacionais, estabelecimentos de saúde ou qualquer outro lugar; e

III – seja perpetrada ou tolerada pelo Estado ou seus agentes, onde quer que ocorra.

§ 3º Para efeito da definição serão observados também as convenções e acordos internacio-

nais assinados pelo Brasil, que disponham sobre prevenção, punição e erradicação da violência contra a mulher.

§ 4º Os casos em que houver indícios ou confirmação de violência contra a mulher referidos no *caput* deste artigo serão obrigatoriamente comunicados à autoridade policial no prazo de 24 (vinte e quatro) horas, para as providências cabíveis e para fins estatísticos.

**Art. 2º** A autoridade sanitária proporcionará as facilidades ao processo de notificação compulsória, para o fiel cumprimento desta Lei.

**Art. 3º** A notificação compulsória dos casos de violência de que trata esta Lei tem caráter sigiloso, obrigando nesse sentido as autoridades sanitárias que a tenham recebido.

*Parágrafo único.* A identificação da vítima de violência referida nesta Lei, fora do âmbito dos serviços de saúde, somente poderá efetivar-se, em caráter excepcional, em caso de risco à comunidade ou à vítima, a juízo da autoridade sanitária e com conhecimento prévio da vítima ou do seu responsável.

**Art. 4º** As pessoas físicas e as entidades, públicas ou privadas, abrangidas ficam sujeitas às obrigações previstas nesta Lei.

**Art. 5º** A inobservância das obrigações estabelecidas nesta Lei constitui infração da legislação referente à saúde pública, sem prejuízo das sanções penais cabíveis.

**Art. 6º** Aplica-se, no que couber, à notificação compulsória prevista nesta Lei, o disposto na Lei nº 6.259, de 30 de outubro de 1975.

**Art. 7º** O Poder Executivo, por iniciativa do Ministério da Saúde, expedirá a regulamentação desta Lei.

**Art. 8º** Esta Lei entrará em vigor 120 (cento e vinte) dias após a sua publicação.

Brasília, 24 de novembro de 2003; 182º da Independência e 115º da República.

LUIZ INÁCIO LULA DA SILVA

Promulgada em 24/11/2003 e publicada no DOU de 25/11/2003.





# Lei nº 10.714/2003

*Autoriza o Poder Executivo a disponibilizar, em âmbito nacional, número telefônico destinado a atender denúncias de violência contra a mulher.*

O PRESIDENTE DA REPÚBLICA

Faço saber que o Congresso Nacional decreta e eu sanciono a seguinte Lei:

**Art. 1º** É o Poder Executivo autorizado a disponibilizar, em âmbito nacional, número telefônico destinado a atender denúncias de violência contra a mulher.

§ 1º O número telefônico mencionado no *caput* deste artigo deverá ser único para todo o País, composto de apenas três dígitos, e de acesso gratuito aos usuários.

§ 2º O serviço de atendimento objeto desta Lei deverá ser operado pela Central de Atendi-

mento à Mulher, sob a coordenação do Poder Executivo.

**Art. 2º** Esta Lei entra em vigor na data de sua publicação.

Brasília, 13 de agosto de 2003; 182º da Independência e 115º da República.

LUIZ INÁCIO LULA DA SILVA

Promulgada em 13/8/2003 e publicada no DOU de 14/8/2003.

# Lei nº 10.446/2002

*Dispõe sobre infrações penais de repercussão interestadual ou internacional que exigem repressão uniforme, para os fins do disposto no inciso I do § 1º do art. 144 da Constituição.*

O PRESIDENTE DA REPÚBLICA

Faço saber que o Congresso Nacional decreta e eu sanciono a seguinte Lei:

**Art. 1º** Na forma do inciso I do § 1º do art. 144 da Constituição, quando houver repercussão interestadual ou internacional que exija repressão uniforme, poderá o Departamento de Polícia Federal do Ministério da Justiça, sem prejuízo da responsabilidade dos órgãos de segurança pública arrolados no art. 144 da Constituição Federal, em especial das Polícias Militares e Civis dos Estados, proceder à investigação, dentre outras, das seguintes infrações penais:

.....  
VII – quaisquer crimes praticados por meio da rede mundial de computadores que difundam

conteúdo misógino, definidos como aqueles que propagam o ódio ou a aversão às mulheres.

*Parágrafo único.* Atendidos os pressupostos do *caput*, o Departamento de Polícia Federal procederá à apuração de outros casos, desde que tal providência seja autorizada ou determinada pelo Ministro de Estado da Justiça.

**Art. 2º** Esta Lei entra em vigor na data de sua publicação.

Brasília, 8 de maio de 2002; 181ª da Independência e 114ª da República.

FERNANDO HENRIQUE CARDOSO

Promulgada em 8/5/2002 e publicada no DOU de 9/5/2002.



# Lei nº 8.742/1993

*Dispõe sobre a organização da Assistência Social e dá outras providências.*

O PRESIDENTE DA REPÚBLICA

Faço saber que o Congresso Nacional decreta e eu sanciono a seguinte Lei:

## Lei Orgânica da Assistência Social

### CAPÍTULO I – Das Definições e dos Objetivos

**Art. 1º** A assistência social, direito do cidadão e dever do Estado, é Política de Seguridade Social não contributiva, que prevê os mínimos sociais, realizada através de um conjunto integrado de ações de iniciativa pública e da sociedade, para garantir o atendimento às necessidades básicas.

**Art. 2º** A assistência social tem por objetivos:

I – a proteção social, que visa à garantia da vida, à redução de danos e à prevenção da incidência de riscos, especialmente:

a) a proteção à família, à maternidade, à infância, à adolescência e à velhice;

b) o amparo às crianças e aos adolescentes carentes;

c) a promoção da integração ao mercado de trabalho;

d) a habilitação e reabilitação das pessoas com deficiência e a promoção de sua integração à vida comunitária; e

e) a garantia de 1 (um) salário mínimo de benefício mensal à pessoa com deficiência e ao idoso que comprovem não possuir meios de prover a própria manutenção ou de tê-la provida por sua família;

II – a vigilância socioassistencial, que visa a analisar territorialmente a capacidade protetiva das famílias e nela a ocorrência de vulnerabilidades, de ameaças, de vitimizações e danos;

III – a defesa de direitos, que visa a garantir o pleno acesso aos direitos no conjunto das provisões socioassistenciais.

*Parágrafo único.* Para o enfrentamento da pobreza, a assistência social realiza-se de forma integrada às políticas setoriais, garantindo mínimos sociais e provimento de condições para atender contingências sociais e promovendo a universalização dos direitos sociais.

### CAPÍTULO III – Da Organização e da Gestão

**Art. 6º** A gestão das ações na área de assistência social fica organizada sob a forma de sistema descentralizado e participativo, denominado Sistema Único de Assistência Social (Suas), com os seguintes objetivos:

§ 1º As ações ofertadas no âmbito do Suas têm por objetivo a proteção à família, à maternidade, à infância, à adolescência e à velhice e, como base de organização, o território.

### CAPÍTULO IV – Dos Benefícios, dos Serviços, dos Programas e dos Projetos de Assistência Social

#### SEÇÃO II – Dos Benefícios Eventuais

**Art. 22.** Entendem-se por benefícios eventuais as provisões suplementares e provisórias que integram organicamente as garantias do Suas e são prestadas aos cidadãos e às famílias em virtude de nascimento, morte, situações de vulnerabilidade temporária e de calamidade pública.



## SEÇÃO IV – Dos Programas de Assistência Social

**Art. 24.** Os programas de assistência social compreendem ações integradas e complementares com objetivos, tempo e área de abrangência definidos para qualificar, incentivar e melhorar os benefícios e os serviços assistenciais.

**Art. 24-A.** Fica instituído o Serviço de Proteção e Atendimento Integral à Família (Paif), que integra a proteção social básica e consiste na oferta de ações e serviços socioassistenciais de prestação continuada, nos Cras, por meio do trabalho social com famílias em situação de vulnerabilidade social, com o objetivo de prevenir o rompimento dos vínculos familiares e a violência no âmbito de suas relações, garantindo o direito à convivência familiar e comunitária.

*Parágrafo único.* Regulamento definirá as diretrizes e os procedimentos do Paif.

**Art. 24-B.** Fica instituído o Serviço de Proteção e Atendimento Especializado a Famílias e Indivíduos (Paefi), que integra a proteção social especial e consiste no apoio, orientação e acompanhamento a famílias e indivíduos em situação de ameaça ou violação de direitos, articulando os serviços socioassistenciais com as diversas políticas públicas e com órgãos do sistema de garantia de direitos.

*Parágrafo único.* Regulamento definirá as diretrizes e os procedimentos do Paefi.

**Art. 24-C.** Fica instituído o Programa de Erradicação do Trabalho Infantil (Peti), de caráter intersetorial, integrante da Política Nacional de Assistência Social, que, no âmbito do Suas, compreende transferências de renda, trabalho social com famílias e oferta de serviços socioe-

ducativos para crianças e adolescentes que se encontrem em situação de trabalho.

## SEÇÃO V – Dos Projetos de Enfrentamento da Pobreza

**Art. 25.** Os projetos de enfrentamento da pobreza compreendem a instituição de investimento econômico-social nos grupos populares, buscando subsidiar, financeira e tecnicamente, iniciativas que lhes garantam meios, capacidade produtiva e de gestão para melhoria das condições gerais de subsistência, elevação do padrão da qualidade de vida, a preservação do meio ambiente e sua organização social.

## CAPÍTULO VI – Das Disposições Gerais e Transitórias

**Art. 40-A.** Os benefícios monetários decorrentes do disposto nos arts. 22, 24-C e 25 desta Lei serão pagos preferencialmente à mulher responsável pela unidade familiar, quando cabível.

**Art. 41.** Esta Lei entra em vigor na data da sua publicação.

**Art. 42.** Revogam-se as disposições em contrário.

Brasília, 7 de dezembro de 1993; 172º da Independência e 105º da República.

ITAMAR FRANCO

Promulgada em 7/12/1993 e publicada no DOU de 8/12/1993.



# Lei nº 7.210/1984

*Institui a Lei de Execução Penal.*

## O PRESIDENTE DA REPÚBLICA

Faço saber que o Congresso Nacional decreta e eu sanciono a seguinte Lei:

### TÍTULO I – Do Objeto e da Aplicação da Lei de Execução Penal

**Art. 1º** A execução penal tem por objetivo efetivar as disposições de sentença ou decisão criminal e proporcionar condições para a harmônica integração social do condenado e do internado.

**Art. 2º** A jurisdição penal dos juízes ou tribunais da justiça ordinária, em todo o território nacional, será exercida, no processo de execução, na conformidade desta Lei e do Código de Processo Penal.

*Parágrafo único.* Esta Lei aplicar-se-á igualmente ao preso provisório e ao condenado pela Justiça Eleitoral ou Militar, quando recolhido a estabelecimento sujeito à jurisdição ordinária.

**Art. 3º** Ao condenado e ao internado serão assegurados todos os direitos não atingidos pela sentença ou pela lei.

*Parágrafo único.* Não haverá qualquer distinção de natureza racial, social, religiosa ou política.

**Art. 4º** O Estado deverá recorrer à cooperação da comunidade nas atividades de execução da pena e da medida de segurança.

### TÍTULO II – Do Condenado e do Internado

#### CAPÍTULO II – Da Assistência

#### SEÇÃO III – Da Assistência à Saúde

**Art. 14.** A assistência à saúde do preso e do internado, de caráter preventivo e curativo, compreenderá atendimento médico, farmacêutico e odontológico.

§ 3º Será assegurado acompanhamento médico à mulher, principalmente no pré-natal e no pós-parto, extensivo ao recém-nascido.

#### SEÇÃO V – Da Assistência Educacional

**Art. 19.** O ensino profissional será ministrado em nível de iniciação ou de aperfeiçoamento técnico.

*Parágrafo único.* A mulher condenada terá ensino profissional adequado à sua condição.

### TÍTULO III – Dos Órgãos da Execução Penal

#### CAPÍTULO VI – Dos Departamentos Penitenciários

#### SEÇÃO III – Da Direção e do Pessoal dos Estabelecimentos Penais

**Art. 77.** A escolha do pessoal administrativo, especializado, de instrução técnica e de vigilância atenderá a vocação, preparação profissional e antecedentes pessoais do candidato.

§ 2º No estabelecimento para mulheres somente se permitirá o trabalho de pessoal do

sexo feminino, salvo quando se tratar de pessoal técnico especializado.

.....

## **TÍTULO IV – Dos Estabelecimentos Penais**

### **CAPÍTULO I – Disposições Gerais**

.....

**Art. 82.** Os estabelecimentos penais destinam-se ao condenado, ao submetido à medida de segurança, ao preso provisório e ao egresso.

§ 1º A mulher e o maior de sessenta anos, separadamente, serão recolhidos a estabelecimento próprio e adequado à sua condição pessoal.

.....

**Art. 83.** O estabelecimento penal, conforme a sua natureza, deverá contar em suas dependências com áreas e serviços destinados a dar assistência, educação, trabalho, recreação e prática esportiva.

.....

§ 2º Os estabelecimentos penais destinados a mulheres serão dotados de berçário, onde as condenadas possam cuidar de seus filhos, inclusive amamentá-los, no mínimo, até 6 (seis) meses de idade.

.....

### **CAPÍTULO II – Da Penitenciária**

.....

**Art. 89.** Além dos requisitos referidos no art. 88, a penitenciária de mulheres será dotada de seção para gestante e parturiente e de creche para abrigar crianças maiores de 6 (seis) meses e menores de 7 (sete) anos, com a finalidade de assistir a criança desamparada cuja responsável estiver presa.

.....

## **TÍTULO V – Da Execução das Penas em Espécie**

.....

### **CAPÍTULO II – Das Penas Restritivas de Direitos**

.....

#### **SEÇÃO III – Da Limitação de Fim de Semana**

.....

**Art. 152.** Poderão ser ministrados ao condenado, durante o tempo de permanência, cursos e palestras, ou atribuídas atividades educativas.

*Parágrafo único.* Nos casos de violência doméstica contra a mulher, o juiz poderá determinar o comparecimento obrigatório do agressor a programas de recuperação e reeducação.

.....

### **TÍTULO IX – Das Disposições Finais e Transitórias**

.....

**Art. 204.** Esta Lei entra em vigor concomitantemente com a lei de reforma da Parte Geral do Código Penal, revogadas as disposições em contrário, especialmente a Lei nº 3.274, de 2 de outubro de 1957.

Brasília, em 11 de julho de 1984; 163º da Independência e 96º da República.

JOÃO FIGUEIREDO

Promulgada em 11/7/1984 e publicada no DOU de 13/7/1984.



# Decreto-lei nº 3.689/1941

*Código de Processo Penal.*

O PRESIDENTE DA REPÚBLICA, usando da atribuição que lhe confere o art. 180 da Constituição,

DECRETA a seguinte Lei:

## LIVRO I – Do Processo em Geral

### TÍTULO I – Disposições Preliminares

**Art. 1º** O processo penal reger-se-á, em todo o território brasileiro, por este Código, ressalvados:

I – os tratados, as convenções e regras de direito internacional;

II – as prerrogativas constitucionais do Presidente da República, dos ministros de Estado, nos crimes conexos com os do Presidente da República, e dos ministros do Supremo Tribunal Federal, nos crimes de responsabilidade (Constituição, arts. 86, 89, § 2º, e 100)<sup>1</sup>;

III – os processos da competência da Justiça Militar;

IV – os processos da competência do tribunal especial (Constituição, art. 122, nº 17)<sup>2</sup>;

V – os processos por crimes de imprensa.<sup>3</sup>

*Parágrafo único.* Aplicar-se-á, entretanto, este Código aos processos referidos nos nºs IV e V, quando as leis especiais que os regulam não dispuserem de modo diverso.

### TÍTULO VII – Da Prova

## CAPÍTULO II – Do Exame de Corpo de Delito, da Cadeia de Custódia e das Perícias em Geral

**Art. 158.** Quando a infração deixar vestígios, será indispensável o exame de corpo de delito, direto ou indireto, não podendo supri-lo a confissão do acusado.

*Parágrafo único.* Dar-se-á prioridade à realização do exame de corpo de delito quando se tratar de crime que envolva:

I – violência doméstica e familiar contra mulher;

II – violência contra criança, adolescente, idoso ou pessoa com deficiência.

## LIVRO VI – Disposições Gerais

**Art. 810.** Este Código entrará em vigor no dia 1º de janeiro de 1942.

**Art. 811.** Revogam-se as disposições em contrário.

Rio de Janeiro, em 3 de outubro de 1941; 120º da Independência e 53º da República.

GETÚLIO VARGAS

Decretado em 3/10/1941, publicado no DOU de 13/10/1941 e retificado no DOU de 24/10/1941.

<sup>1</sup> Nota do Editor (NE): os artigos mencionados são os da Constituição de 1937.

<sup>2</sup> NE: o artigo mencionado é o da Constituição de 1937.

<sup>3</sup> NE: ver ADPF nº 130.

# Decreto-lei nº 2.848/1940

*Código Penal.*

O PRESIDENTE DA REPÚBLICA, usando da atribuição que lhe confere o art. 180 da Constituição,

DECRETA a seguinte Lei:

## PARTE ESPECIAL

### TÍTULO I – Dos Crimes contra a Pessoa

#### CAPÍTULO I – Dos Crimes contra a Vida

#### Homicídio simples

**Art. 121.** Matar alguém:

Pena – reclusão, de seis a vinte anos.

#### Homicídio qualificado

§ 2º Se o homicídio é cometido:

#### Feminicídio

VI – contra a mulher por razões da condição de sexo feminino;

Pena – reclusão, de doze a trinta anos.

§ 2º-A. Considera-se que há razões de condição de sexo feminino quando o crime envolve:

I – violência doméstica e familiar;

II – menosprezo ou discriminação à condição de mulher.

#### Aumento de pena

§ 7º A pena do feminicídio é aumentada de 1/3 (um terço) até a metade se o crime for praticado:

I – durante a gestação ou nos 3 (três) meses posteriores ao parto;

II – contra pessoa menor de 14 (catorze) anos, maior de 60 (sessenta) anos, com defici-

ciência ou portadora de doenças degenerativas que acarretem condição limitante ou de vulnerabilidade física ou mental;

III – na presença física ou virtual de descendente ou de ascendente da vítima;

IV – em descumprimento das medidas protetivas de urgência previstas nos incisos I, II e III do *caput* do art. 22 da Lei nº 11.340, de 7 de agosto de 2006.

#### TÍTULO VI – Dos Crimes contra a Dignidade Sexual

#### CAPÍTULO I – Dos Crimes contra a Liberdade Sexual

#### Estupro

**Art. 213.** Constranger alguém, mediante violência ou grave ameaça, a ter conjunção carnal ou a praticar ou permitir que com ele se pratique outro ato libidinoso:

Pena – reclusão, de 6 (seis) a 10 (dez) anos.

§ 1º Se da conduta resulta lesão corporal de natureza grave ou se a vítima é menor de 18 (dezoito) ou maior de 14 (catorze) anos:

Pena – reclusão, de 8 (oito) a 12 (doze) anos.

§ 2º Se da conduta resulta morte:

Pena – reclusão, de 12 (doze) a 30 (trinta) anos.

#### Atentado violento ao pudor

**Art. 214.** (Revogado)

#### Violação sexual mediante fraude

**Art. 215.** Ter conjunção carnal ou praticar outro ato libidinoso com alguém, mediante fraude ou outro meio que impeça ou dificulte a livre manifestação de vontade da vítima:

Pena – reclusão, de 2 (dois) a 6 (seis) anos.



*Parágrafo único.* Se o crime é cometido com o fim de obter vantagem econômica, aplica-se também multa.

### **Importunação sexual**

**Art. 215-A.** Praticar contra alguém e sem a sua anuência ato libidinoso com o objetivo de satisfazer a própria lascívia ou a de terceiro:

Pena – reclusão, de 1 (um) a 5 (cinco) anos, se o ato não constitui crime mais grave.

### **Atentado ao pudor mediante fraude**

**Art. 216.** (Revogado)

### **Assédio sexual**

**Art. 216-A.** Constranger alguém com o intuito de obter vantagem ou favorecimento sexual, prevalecendo-se o agente da sua condição de superior hierárquico ou ascendência inerentes ao exercício de emprego, cargo ou função:

Pena – detenção, de 1 (um) a 2 (dois) anos.

*Parágrafo único.* (Vetado)

§ 2º A pena é aumentada em até um terço se a vítima é menor de 18 (dezoito) anos.

## **CAPÍTULO I-A – Da Exposição da Intimidade Sexual**

### **Registro não autorizado da intimidade sexual**

**Art. 216-B.** Produzir, fotografar, filmar ou registrar, por qualquer meio, conteúdo com cena de nudez ou ato sexual ou libidinoso de caráter íntimo e privado sem autorização dos participantes:

Pena – detenção, de 6 (seis) meses a 1 (um) ano, e multa.

*Parágrafo único.* Na mesma pena incorre quem realiza montagem em fotografia, vídeo, áudio ou qualquer outro registro com o fim de incluir pessoa em cena de nudez ou ato sexual ou libidinoso de caráter íntimo.

## **CAPÍTULO II – Dos Crimes Sexuais contra Vulnerável**

### **Sedução**

**Art. 217.** (Revogado)

### **Estupro de vulnerável**

**Art. 217-A.** Ter conjunção carnal ou praticar outro ato libidinoso com menor de 14 (catorze) anos:

Pena – reclusão, de 8 (oito) a 15 (quinze) anos.

§ 1º Incorre na mesma pena quem pratica as ações descritas no *caput* com alguém que, por enfermidade ou deficiência mental, não tem o necessário discernimento para a prática do ato, ou que, por qualquer outra causa, não pode oferecer resistência.

§ 2º (Vetado)

§ 3º Se da conduta resulta lesão corporal de natureza grave:

Pena – reclusão, de 10 (dez) a 20 (vinte) anos.

§ 4º Se da conduta resulta morte:

Pena – reclusão, de 12 (doze) a 30 (trinta) anos.

§ 5º As penas previstas no *caput* e nos §§ 1º, 3º e 4º deste artigo aplicam-se independentemente do consentimento da vítima ou do fato de ela ter mantido relações sexuais anteriormente ao crime.

### **Corrupção de menores**

**Art. 218.** Induzir alguém menor de 14 (catorze) anos a satisfazer a lascívia de outrem:

Pena – reclusão, de 2 (dois) a 5 (cinco) anos.

*Parágrafo único.* (Vetado)

### **Satisfação de lascívia mediante presença de criança ou adolescente**

**Art. 218-A.** Praticar, na presença de alguém menor de 14 (catorze) anos, ou induzi-lo a presenciar, conjunção carnal ou outro ato libidinoso, a fim de satisfazer lascívia própria ou de outrem:

Pena – reclusão, de 2 (dois) a 4 (quatro) anos.

## **Favorecimento da prostituição ou de outra forma de exploração sexual de criança ou adolescente ou de vulnerável**

**Art. 218-B.** Submeter, induzir ou atrair à prostituição ou outra forma de exploração sexual alguém menor de 18 (dezoito) anos ou que, por enfermidade ou deficiência mental, não tem o necessário discernimento para a prática do ato, facilitá-la, impedir ou dificultar que a abandone:

Pena – reclusão, de 4 (quatro) a 10 (dez) anos.

§ 1º Se o crime é praticado com o fim de obter vantagem econômica, aplica-se também multa.

§ 2º Incorre nas mesmas penas:

I – quem pratica conjunção carnal ou outro ato libidinoso com alguém menor de 18 (dezoito) e maior de 14 (catorze) anos na situação descrita no *caput* deste artigo;

II – o proprietário, o gerente ou o responsável pelo local em que se verifiquem as práticas referidas no *caput* deste artigo.

§ 3º Na hipótese do inciso II do § 2º, constitui efeito obrigatório da condenação a cassação da licença de localização e de funcionamento do estabelecimento.

## **Divulgação de cena de estupro ou de cena de estupro de vulnerável, de cena de sexo ou de pornografia**

**Art. 218-C.** Oferecer, trocar, disponibilizar, transmitir, vender ou expor à venda, distribuir, publicar ou divulgar, por qualquer meio – inclusive por meio de comunicação de massa ou sistema de informática ou telemática –, fotografia, vídeo ou outro registro audiovisual que contenha cena de estupro ou de estupro de vulnerável ou que faça apologia ou induza a sua prática, ou, sem o consentimento da vítima, cena de sexo, nudez ou pornografia:

Pena – reclusão, de 1 (um) a 5 (cinco) anos, se o fato não constitui crime mais grave.

### **Aumento de pena**

§ 1º A pena é aumentada de 1/3 (um terço) a 2/3 (dois terços) se o crime é praticado por

agente que mantém ou tenha mantido relação íntima de afeto com a vítima ou com o fim de vingança ou humilhação.

### **Exclusão de ilicitude**

§ 2º Não há crime quando o agente pratica as condutas descritas no *caput* deste artigo em publicação de natureza jornalística, científica, cultural ou acadêmica com a adoção de recurso que impossibilite a identificação da vítima, ressalvada sua prévia autorização, caso seja maior de 18 (dezoito) anos.

## **CAPÍTULO IV – Disposições Gerais**

### **Ação penal**

**Art. 225.** Nos crimes definidos nos Capítulos I e II deste Título, procede-se mediante ação penal pública incondicionada.

*Parágrafo único.* (Revogado)

### **Aumento de pena**

**Art. 226.** A pena é aumentada:

I – de quarta parte, se o crime é cometido com o concurso de 2 (duas) ou mais pessoas;

II – de metade, se o agente é ascendente, padrasto ou madrasta, tio, irmão, cônjuge, companheiro, tutor, curador, preceptor ou empregador da vítima ou por qualquer outro título tiver autoridade sobre ela;

III – (Revogado);

IV – de 1/3 (um terço) a 2/3 (dois terços), se o crime é praticado:

### **Estupro coletivo**

a) mediante concurso de 2 (dois) ou mais agentes;

### **Estupro corretivo**

b) para controlar o comportamento social ou sexual da vítima.



## **CAPÍTULO V – Do Lenocínio e do Tráfico de Pessoa para Fim de Prostituição ou Outra Forma de Exploração Sexual**

### **Mediação para servir a lascívia de outrem**

**Art. 227.** Induzir alguém a satisfazer a lascívia de outrem:

Pena – reclusão, de um a três anos.

§ 1º Se a vítima é maior de 14 (catorze) e menor de 18 (dezoito) anos, ou se o agente é seu ascendente, descendente, cônjuge ou companheiro, irmão, tutor ou curador ou pessoa a quem esteja confiada para fins de educação, de tratamento ou de guarda:

Pena – reclusão, de dois a cinco anos.

§ 2º Se o crime é cometido com emprego de violência, grave ameaça ou fraude:

Pena – reclusão, de dois a oito anos, além da pena correspondente à violência.

§ 3º Se o crime é cometido com o fim de lucro, aplica-se também multa.

### **Favorecimento da prostituição ou outra forma de exploração sexual**

**Art. 228.** Induzir ou atrair alguém à prostituição ou outra forma de exploração sexual, facilitá-la, impedir ou dificultar que alguém a abandone:

Pena – reclusão, de 2 (dois) a 5 (cinco) anos, e multa.

§ 1º Se o agente é ascendente, padrasto, madrastra, irmão, enteado, cônjuge, companheiro, tutor ou curador, preceptor ou empregador da vítima, ou se assumiu, por lei ou outra forma, obrigação de cuidado, proteção ou vigilância:

Pena – reclusão, de 3 (três) a 8 (oito) anos.

§ 2º Se o crime é cometido com emprego de violência, grave ameaça ou fraude:

Pena – reclusão, de quatro a dez anos, além da pena correspondente à violência.

§ 3º Se o crime é cometido com o fim de lucro, aplica-se também multa.

### **Casa de prostituição**

**Art. 229.** Manter, por conta própria ou de terceiro, estabelecimento em que ocorra ex-

ploração sexual, haja, ou não, intuito de lucro ou mediação direta do proprietário ou gerente:

Pena – reclusão, de dois a cinco anos, e multa.

### **Rufianismo**

**Art. 230.** Tirar proveito da prostituição alheia, participando diretamente de seus lucros ou fazendo-se sustentar, no todo ou em parte, por quem a exerça:

Pena – reclusão, de um a quatro anos, e multa.

§ 1º Se a vítima é menor de 18 (dezoito) e maior de 14 (catorze) anos ou se o crime é cometido por ascendente, padrasto, madrastra, irmão, enteado, cônjuge, companheiro, tutor ou curador, preceptor ou empregador da vítima, ou por quem assumiu, por lei ou outra forma, obrigação de cuidado, proteção ou vigilância:

Pena – reclusão, de 3 (três) a 6 (seis) anos, e multa.

§ 2º Se o crime é cometido mediante violência, grave ameaça, fraude ou outro meio que impeça ou dificulte a livre manifestação da vontade da vítima:

Pena – reclusão, de 2 (dois) a 8 (oito) anos, sem prejuízo da pena correspondente à violência.

### **Promoção de migração ilegal**

**Art. 232-A.** Promover, por qualquer meio, com o fim de obter vantagem econômica, a entrada ilegal de estrangeiro em território nacional ou de brasileiro em país estrangeiro:

Pena – reclusão, de 2 (dois) a 5 (cinco) anos, e multa.

§ 1º Na mesma pena incorre quem promover, por qualquer meio, com o fim de obter vantagem econômica, a saída de estrangeiro do território nacional para ingressar ilegalmente em país estrangeiro.

§ 2º A pena é aumentada de 1/6 (um sexto) a 1/3 (um terço) se:

I – o crime é cometido com violência; ou

II – a vítima é submetida a condição desumana ou degradante.

§ 3º A pena prevista para o crime será aplicada sem prejuízo das correspondentes às infrações conexas.



## CAPÍTULO VI – Do Ultraje Público ao Pudor

### Ato obsceno

**Art. 233.** Praticar ato obsceno em lugar público, ou aberto ou exposto ao público:

Pena – detenção, de três meses a um ano, ou multa.

### Escrito ou objeto obsceno

**Art. 234.** Fazer, importar, exportar, adquirir ou ter sob sua guarda, para fim de comércio, de distribuição ou de exposição pública, escrito, desenho, pintura, estampa ou qualquer objeto obsceno:

Pena – detenção, de seis meses a dois anos, ou multa.

*Parágrafo único.* Incorre na mesma pena quem:

I – vende, distribui ou expõe à venda ou ao público qualquer dos objetos referidos neste artigo;

II – realiza, em lugar público ou acessível ao público, representação teatral, ou exibição cinematográfica de caráter obsceno, ou qualquer outro espetáculo, que tenha o mesmo caráter;

III – realiza, em lugar público ou acessível ao público, ou pelo rádio, audição ou recitação de caráter obsceno.

## CAPÍTULO VII – Disposições Gerais

### Aumento de pena

**Art. 234-A.** Nos crimes previstos neste Título a pena é aumentada:

I – (Vetado);

II – (Vetado);

III – de metade a 2/3 (dois terços), se do crime resulta gravidez;

IV – de 1/3 (um terço) a 2/3 (dois terços), se o agente transmite à vítima doença sexualmente transmissível de que sabe ou deveria saber ser portador, ou se a vítima é idosa ou pessoa com deficiência.

**Art. 234-B.** Os processos em que se apuram crimes definidos neste Título correrão em segredo de justiça.

.....

### DISPOSIÇÕES FINAIS

.....

**Art. 361.** Este Código entrará em vigor no dia 1º de janeiro de 1942.

Rio de Janeiro, 7 de dezembro de 1940; 119º da Independência e 52º da República.

GETÚLIO VARGAS

Decretado em 7/12/1940, publicado no DOU de 31/12/1940 e retificado no DOU de 3/1/1941.





# Decreto nº 9.417/2018

*Transfere a Secretaria Nacional de Políticas para Mulheres e o Conselho Nacional dos Direitos da Mulher da Secretaria de Governo da Presidência da República para o Ministério dos Direitos Humanos.*

O PRESIDENTE DA REPÚBLICA, no uso da atribuição que lhe confere o art. 84, *caput*, inciso VI, alínea “a”, da Constituição,

DECRETA:

**Art. 1º** Ficam transferidos da Secretaria de Governo da Presidência da República para o Ministério dos Direitos Humanos:

I – a Secretaria Nacional de Políticas para Mulheres; e

II – o Conselho Nacional dos Direitos da Mulher.

**Art. 2º** Fica transferida da Secretaria de Governo da Presidência da República para o Ministério dos Direitos Humanos a competência

de formular, coordenar, definir as diretrizes e articular políticas públicas para as mulheres, incluídas as atividades antidiscriminatórias e voltadas à promoção da igualdade entre homens e mulheres.

.....  
**Art. 5º** Este Decreto entra em vigor em 5 de julho de 2018.

Brasília, 20 de junho de 2018; 197º da Independência e 130º da República.

MICHEL TEMER

Decretado em 20/6/2018 e publicado no DOU de 21/6/2018.

# Decreto nº 9.223/2017

*Institui a Rede Brasil Mulher.*

O PRESIDENTE DA REPÚBLICA, no uso da atribuição que lhe confere o art. 84, *caput*, inciso VI, alínea “a”, da Constituição,

DECRETA:

**Art. 1º** Fica instituída, no âmbito da Secretaria Nacional de Políticas para Mulheres da Secretaria de Governo da Presidência da República, a Rede Brasil Mulher, com a finalidade de estimular ações que promovam a igualdade entre mulheres e homens, de modo a proporcionar a dignidade e a autonomia da mulher e contribuir para o desenvolvimento econômico e social do país.

*Parágrafo único.* A Rede Brasil Mulher é uma articulação nacional de órgãos e entidades públicas, empresariais e organizações da sociedade civil.

**Art. 2º** São eixos de atuação da Rede Brasil Mulher:

- I – saúde;
- II – educação;
- III – autonomia econômica e igualdade no mundo do trabalho;
- IV – enfrentamento e combate à violência contra a mulher; e
- V – fortalecimento e participação das mulheres nos espaços de poder e decisão.

**Art. 3º** São objetivos da Rede Brasil Mulher:

I – contribuir para a redução da desigualdade entre mulheres e homens, por meio da formação de gestores, profissionais de educação e estudantes em todos os níveis e modalidades de ensino, e promover o acesso e a permanência de meninas, jovens e mulheres na educação de qualidade;

II – promover a melhoria das condições de vida e de saúde das mulheres em todas as fases da vida e garantir os direitos sexuais e reprodutivos;

III – contribuir para a autonomia econômica e para a igualdade de tratamento e oportunidade das mulheres no mundo do trabalho, urbano ou rural, no que se refere ao acesso, à remuneração e à ascensão, de forma a reduzir as desigualdades geracionais de classe, de raça e de etnia;

IV – fomentar e fortalecer a participação plural e multirracial das mulheres nos espaços de poder e decisão, por meio da promoção de mudanças culturais, legislativas e institucionais que contribuam para a construção de valores igualitários e democráticos; e

V – eliminar todas as formas de violência contra as mulheres de todas as idades nas esferas pública e privada, incluído o tráfico de pessoas e a exploração sexual.

**Art. 4º** Poderão compor a Rede Brasil Mulher os órgãos do Poder Executivo federal responsáveis por políticas públicas relacionadas aos eixos temáticos.

*Parágrafo único.* Os órgãos e as entidades do Poder Executivo federal poderão designar núcleos, dentro da estrutura existente, com a finalidade de apoiar a implementação das ações sob sua responsabilidade no âmbito da Rede Brasil Mulher, por meio de ato conjunto com a Secretaria Nacional de Políticas para Mulheres da Secretaria de Governo da Presidência da República.

**Art. 5º** Poderão colaborar com a Rede Brasil Mulher:

- I – os órgãos e as entidades públicas federais dos Poderes Legislativo e Judiciário;
- II – os órgãos e as entidades públicas estaduais, distritais e municipais;
- III – os organismos internacionais;
- IV – as organizações da sociedade civil; e
- V – as entidades empresariais.

*Parágrafo único.* A participação dos colaboradores de que trata o *caput* ocorrerá por meio de acordo de cooperação específico, no





qual serão estabelecidas as ações, as metas e os compromissos das partes envolvidas.

**Arts. 6º a 8º** (Revogados)

**Art. 9º** As ações realizadas no âmbito da Rede Brasil Mulher correrão à conta dos orçamentos dos órgãos e das entidades participantes.

*Parágrafo único.* A execução das ações previstas no *caput* estão sujeitas à disponibilidade orçamentária e financeira dos órgãos e das entidades participantes.

**Art. 10.** Este Decreto entra em vigor na data de sua publicação.

Brasília, 6 de dezembro de 2017; 196º da Independência e 129º da República.

MICHEL TEMER

Decretado em 6/12/2017 e publicado no DOU de 7/12/2017.

# Decreto nº 8.086/2013

*Institui o Programa Mulher Segura e Protegida.*

A PRESIDENTA DA REPÚBLICA, no uso da atribuição que lhe confere o art. 84, *caput*, inciso VI, alínea “a”, da Constituição,

DECRETA:

**Art. 1º** Fica instituído o Programa Mulher Segura e Protegida, com o objetivo de integrar e ampliar os serviços públicos existentes destinados às mulheres em situação de violência, por meio da articulação dos atendimentos especializados no âmbito da saúde, da justiça, da rede socioassistencial e da promoção da autonomia financeira.

§ 1º O Programa integra a Política Nacional de Enfrentamento à Violência contra as Mulheres e as ações de implementação do Pacto Nacional pelo Enfrentamento à Violência contra as Mulheres.

§ 2º A Secretaria Nacional de Políticas para as Mulheres do Ministério da Mulher, da Família e dos Direitos Humanos coordenará o Programa Mulher Segura e Protegida.

§ 3º A ampliação e a integração dos serviços de que trata o *caput* deverá ser acompanhada da qualificação e da humanização do atendimento às mulheres em situação de violência.

**Art. 2º** São diretrizes do Programa Mulher Segura e Protegida:

I – integração dos serviços oferecidos às mulheres em situação de violência;

II – transversalidade dos direitos das mulheres nas políticas públicas;

III – corresponsabilidade entre os entes federados;

IV – fomento à autonomia das mulheres e à garantia da igualdade de direitos entre mulheres e homens;

V – atendimento humanizado e integral à mulher em situação de violência, observado o

respeito aos princípios da dignidade da pessoa humana, da não discriminação e da não revitimização;

VI – disponibilização de transporte à mulher em situação de violência para o acesso aos serviços, quando não integrados, da rede especializada de atendimento;

VII – garantia e promoção de direitos das mulheres em situação de violência, em especial do acesso à justiça;

VIII – os eixos estruturantes do Pacto Nacional pelo Enfrentamento à Violência contra as Mulheres; e

IX – as diretrizes da Política Nacional de Enfrentamento à Violência contra as Mulheres.

**Art. 3º** O Programa Mulher Segura e Protegida será desenvolvido por meio das seguintes ações:

I – implementação de unidades da Casa da Mulher Brasileira, espaços públicos onde se concentrarão os principais serviços especializados e multidisciplinares da rede de atendimento às mulheres em situação de violência, de acordo com as tipologias e as diretrizes estabelecidas pela Secretaria Nacional de Políticas para as Mulheres do Ministério da Mulher, da Família e dos Direitos Humanos, inclusive em regiões de fronteira, em cujas unidades serão prestados também serviços especializados de enfrentamento ao tráfico de mulheres e situações de vulnerabilidade decorrentes do fenômeno migratório;

II – integração dos sistemas de dados das unidades da Casa da Mulher Brasileira com a Central de Atendimento à Mulher – Ligue 180;

III – implementação de ações articuladas para organização, integração e humanização do atendimento às vítimas de violência sexual e outras situações de vulnerabilidade, considerado o contexto familiar e social das mulheres;



IV – implementação de unidades móveis para atendimento das mulheres vítimas de violência fora dos espaços urbanos; e

V – execução de ações e promoção de campanhas continuadas de conscientização destinadas à prevenção da violência contra a mulher.

§ 1º Por meio da articulação com órgãos e entidades da União, dos Estados, do Distrito Federal e dos Municípios e com entidades do terceiro setor, as unidades da Casa da Mulher Brasileira poderão dispor de:

I – serviços de atendimento psicossocial;

II – alojamento de passagem;

III – orientação e direcionamento para programas de auxílio e promoção da autonomia econômica, de geração de trabalho, emprego e renda;

IV – integração com os serviços da rede de saúde e socioassistencial; e

V – a presença de órgãos públicos voltados para as mulheres, como as Delegacias Especializadas de Atendimento à Mulher, os Juizados e Varas Especializados de Violência Doméstica e Familiar contra a Mulher, as Promotorias Públicas Especializadas da Mulher e as Defensorias Públicas Especializadas da Mulher.

§ 2º As unidades da Casa da Mulher Brasileira poderão ser mantidas pelos Estados, pelo Distrito Federal e pelos Municípios, com o apoio técnico e financeiro das instituições públicas parceiras e da Secretaria Nacional de Políticas para as Mulheres do Ministério da Mulher, da Família e dos Direitos Humanos.

**Art. 4º** Compete à Secretaria Nacional de Políticas para as Mulheres do Ministério da Mulher, da Família e dos Direitos Humanos:

I – coordenar a implantação e execução do Programa;

II – coordenar a execução das ações de que trata o art. 3º;

III – implementar, construir e equipar as unidades da Casa da Mulher Brasileira, direta ou indiretamente, por meio da articulação com órgãos e entidades da União, dos Estados, do Distrito Federal e dos Municípios;

IV – capacitar as equipes que atuarão nas unidades da Casa da Mulher Brasileira;

V – promover a articulação com os órgãos e entidades referidos nos §§ 1º e 2º do art. 3º, com o objetivo de assegurar a implementação e o cumprimento das metas do Programa;

VI – elaborar, divulgar e atualizar os protocolos de atendimento e as normas técnicas adotados nas unidades da Casa da Mulher Brasileira, com apoio dos órgãos e das entidades participantes e de colaboradores;

VII – prestar apoio técnico e financeiro, não compulsório, aos entes federativos na manutenção das unidades da Casa da Mulher Brasileira; e

VIII – monitorar a prestação dos serviços nas unidades da Casa da Mulher Brasileira, para avaliar a implementação e a execução do Programa Mulher Segura e Protegida.

*Parágrafo único.* A Secretaria Nacional de Políticas para as Mulheres do Ministério da Mulher, da Família e dos Direitos Humanos poderá convidar para participar das ações de implementação do Programa Mulher Segura e Protegida outros órgãos e entidades públicos e privados, tais como o Conselho Nacional de Justiça, o Conselho Nacional do Ministério Público e o Conselho Nacional de Defensores Públicos-Gerais.

**Art. 5º** Atuarão de forma conjunta, para a implementação do Programa Mulher Segura e Protegida, com a Secretaria Nacional de Políticas para as Mulheres do Ministério da Mulher, Família e dos Direitos Humanos, os seguintes órgãos:

I – o Ministério da Justiça e Segurança Pública;

II – o Ministério da Cidadania; e

III – o Ministério da Saúde.

**Art. 6º** Os recursos financeiros necessários à execução das ações de que trata o art. 3º serão oriundos:

I – do Orçamento Geral da União e de suas emendas;

II – de parcerias público-privadas; e

III – de parcerias com os Estados, o Distrito Federal e os Municípios.

**Art. 7º** A Secretaria Nacional de Políticas para as Mulheres do Ministério da Mulher, da Família e dos Direitos Humanos poderá editar normas complementares para dispor sobre a coordenação e a gestão do Programa Mulher Segura e Protegida.

Brasília, 30 de agosto de 2013; 192º da Independência e 125º da República.

DILMA ROUSSEFF

Decretado em 30/8/2013 e publicado no DOU de 30/8/2013 – Edição extra.



# Decreto nº 7.958/2013

*Estabelece diretrizes para o atendimento às vítimas de violência sexual pelos profissionais de segurança pública e da rede de atendimento do Sistema Único de Saúde.*

A PRESIDENTA DA REPÚBLICA, no uso das atribuições que lhe confere o art. 84, *caput*, incisos IV e VI, alínea “a”, da Constituição, e tendo em vista o disposto nos incisos IV e V do *caput* do art. 15 da Lei nº 8.080, de 19 de setembro de 1990,

DECRETA:

**Art. 1º** Este Decreto estabelece diretrizes para o atendimento humanizado às vítimas de violência sexual pelos profissionais da área de segurança pública e da rede de atendimento do Sistema Único de Saúde – SUS, e as competências do Ministério da Justiça e do Ministério da Saúde para sua implementação.

**Art. 2º** O atendimento às vítimas de violência sexual pelos profissionais de segurança pública e da rede de atendimento do SUS observará as seguintes diretrizes:

I – acolhimento em serviços de referência;

II – atendimento humanizado, observados os princípios do respeito da dignidade da pessoa, da não discriminação, do sigilo e da privacidade;

III – disponibilização de espaço de escuta qualificado e privacidade durante o atendimento, para propiciar ambiente de confiança e respeito à vítima;

IV – informação prévia à vítima, assegurada sua compreensão sobre o que será realizado em cada etapa do atendimento e a importância das condutas médicas, multiprofissionais e policiais, respeitada sua decisão sobre a realização de qualquer procedimento;

V – identificação e orientação às vítimas sobre a existência de serviços de referência para atendimento às vítimas de violência e de unidades do sistema de garantia de direitos;

VI – divulgação de informações sobre a existência de serviços de referência para atendimento de vítimas de violência sexual;

VII – disponibilização de transporte à vítima de violência sexual até os serviços de referência; e

VIII – promoção de capacitação de profissionais de segurança pública e da rede de atendimento do SUS para atender vítimas de violência sexual de forma humanizada, garantindo a idoneidade e o rastreamento dos vestígios coletados.

**Art. 3º** Para os fins deste Decreto, considera-se serviço de referência o serviço qualificado para oferecer atendimento às vítimas de violência sexual, observados os níveis de assistência e os diferentes profissionais que atuarão em cada unidade de atendimento, segundo normas técnicas e protocolos adotados pelo Ministério da Saúde e pelo Ministério da Justiça.

**Art. 4º** O atendimento às vítimas de violência sexual pelos profissionais da rede do SUS compreenderá os seguintes procedimentos:

I – acolhimento, anamnese e realização de exames clínicos e laboratoriais;

II – preenchimento de prontuário com as seguintes informações:

a) data e hora do atendimento;

b) história clínica detalhada, com dados sobre a violência sofrida;

c) exame físico completo, inclusive o exame ginecológico, se for necessário;

d) descrição minuciosa das lesões, com indicação da temporalidade e localização específica;

e) descrição minuciosa de vestígios e de outros achados no exame; e

f) identificação dos profissionais que atenderam a vítima;

III – preenchimento do Termo de Relato Circunstanciado e Termo de Consentimento Informado, assinado pela vítima ou responsável legal;



IV – coleta de vestígios para, assegurada a cadeia de custódia, encaminhamento à perícia oficial, com a cópia do Termo de Consentimento Informado;

V – assistência farmacêutica e de outros insumos e acompanhamento multiprofissional, de acordo com a necessidade;

VI – preenchimento da Ficha de Notificação Compulsória de violência doméstica, sexual e outras violências; e

VII – orientação à vítima ou ao seu responsável a respeito de seus direitos e sobre a existência de serviços de referência para atendimento às vítimas de violência sexual.

§ 1º A coleta, identificação, descrição e guarda dos vestígios de que tratam as alíneas “e” e “f” do inciso II e o inciso IV do *caput* observarão regras e diretrizes técnicas estabelecidas pelo Ministério da Justiça e pelo Ministério da Saúde.

§ 2º A rede de atendimento ao SUS deve garantir a idoneidade e o rastreamento dos vestígios coletados.

**Art. 5º** Ao Ministério da Justiça compete:

I – apoiar a criação de ambiente humanizado para atendimento de vítimas de violência sexual nos órgãos de perícia médico-legal; e

II – promover capacitação de:

a) peritos médicos-legistas para atendimento humanizado na coleta de vestígios em vítimas de violência sexual;

b) profissionais e gestores de saúde do SUS para atendimento humanizado de vítimas de violência sexual, no tocante à coleta, guarda

e transporte dos vestígios coletados no exame clínico e o posterior encaminhamento do material coletado para a perícia oficial; e

c) profissionais de segurança pública, em especial os que atuam nas delegacias especializadas no atendimento a mulher, crianças e adolescentes, para atendimento humanizado e encaminhamento das vítimas aos serviços de referência e a unidades do sistema de garantia de direitos.

**Art. 6º** Ao Ministério da Saúde compete:

I – apoiar a estruturação e as ações para o atendimento humanizado às vítimas de violência sexual no âmbito da rede do SUS;

II – capacitar os profissionais e gestores de saúde do SUS para atendimento humanizado; e

III – realizar ações de educação permanente em saúde dirigidas a profissionais, gestores de saúde e população em geral sobre prevenção da violência sexual, organização e humanização do atendimento às vítimas de violência sexual.

**Art. 7º** Este Decreto entra em vigor na data de sua publicação.

Brasília, 13 de março de 2013; 192º da Independência e 125º da República.

DILMA ROUSSEFF

Decretado em 13/3/2013 e publicado no DOU de 14/3/2013.



# Decreto nº 7.393/2010

*Dispõe sobre a Central de Atendimento à Mulher – Ligue 180.*

O PRESIDENTE DA REPÚBLICA, no uso da atribuição que lhe confere o art. 84, inciso VI, alínea “a”, da Constituição,

DECRETA:

**Art. 1º** A Central de Atendimento à Mulher – Ligue 180, na modalidade de serviço telefônico de utilidade pública de âmbito nacional, é destinada a atender gratuitamente mulheres em situação de violência em todo o País.

*Parágrafo único.* A Secretaria de Políticas para as Mulheres da Presidência da República coordenará a Central de Atendimento.

**Art. 2º** A Central de Atendimento poderá ser acionada por meio de ligações telefônicas locais e de longa distância, no âmbito nacional, originadas de telefones fixos ou móveis, públicos ou particulares, e efetivar chamadas ativas locais e de longa distância.

*Parágrafo único.* O número 180 estará disponível vinte e quatro horas por dia, todos os dias da semana, incluindo finais de semana e feriados locais, regionais e nacionais.

**Art. 3º** Caberá à Central de Atendimento:

I – receber relatos, denúncias e manifestações relacionadas a situações de violência contra as mulheres;

II – registrar relatos de violências sofridas pelas mulheres;

III – orientar as mulheres em situação de violência sobre seus direitos, bem como informar sobre locais de apoio e assistência na sua localidade;

IV – encaminhar as mulheres em situação de violência à Rede de Serviços de Atendimento às

Mulheres em Situação de Violência, de acordo com a necessidade;

V – informar às autoridades competentes, se for o caso, a possível ocorrência de infração penal que envolva violência contra a mulher;

VI – receber reclamações, sugestões e elogios a respeito do atendimento prestado no âmbito da Rede de Serviços de Atendimento às Mulheres em Situação de Violência, encaminhando-os aos órgãos competentes;

VII – produzir periodicamente relatórios gerenciais e analíticos com o intuito de apoiar a formulação, o monitoramento e a avaliação de políticas públicas de enfrentamento à violência contra as mulheres;

VIII – disseminar as ações e políticas de enfrentamento à violência contra as mulheres para as usuárias que procuram o serviço; e

IX – produzir base de informações estatísticas sobre a violência contra as mulheres, com a finalidade de subsidiar o sistema nacional de dados e de informações relativas às mulheres.

**Art. 4º** O número 180 poderá ser amplamente divulgado nos meios de comunicação, instalações e estabelecimentos públicos e privados, entre outros.

**Art. 5º** Este Decreto entra em vigor na data de sua publicação.

Brasília, 15 de dezembro de 2010; 189º da Independência e 122º da República.

LUIZ INÁCIO LULA DA SILVA

Decretado em 15/12/2010 e publicado no DOU de 16/12/2010.

# Decreto nº 7.052/2009

Regulamenta a Lei nº 11.770, de 9 de setembro de 2008, que cria o Programa Empresa Cidadã, destinado à prorrogação da licença-maternidade, no tocante a empregadas de pessoas jurídicas.

O PRESIDENTE DA REPÚBLICA, no uso da atribuição que lhe confere o art. 84, inciso IV, da Constituição, e tendo em vista o disposto na Lei nº 11.770, de 9 de setembro de 2008,

DECRETA:

**Art. 1º** Fica instituído o Programa Empresa Cidadã, destinado a prorrogar por sessenta dias a duração da licença-maternidade prevista no inciso XVIII do *caput* do art. 7º da Constituição e o correspondente período do salário-maternidade de que trata os arts. 71 e 71-A da Lei nº 8.213, de 24 de julho de 1991.

§ 1º Será beneficiada pelo Programa Empresa Cidadã a empregada da pessoa jurídica que aderir ao Programa, desde que a empregada requeira a prorrogação do salário-maternidade até o final do primeiro mês após o parto.

§ 2º A prorrogação a que se refere o § 1º iniciar-se-á no dia subsequente ao término da vigência do benefício de que tratam os arts. 71 e 71-A da Lei nº 8.213, de 1991.

§ 3º A prorrogação de que trata este artigo será devida, inclusive, no caso de parto antecipado.

**Art. 2º** O disposto no art. 1º aplica-se à empregada de pessoa jurídica que adotar ou obtiver guarda judicial para fins de adoção de criança, pelos seguintes períodos:

I – por sessenta dias, quando se tratar de criança de até um ano de idade;

II – por trinta dias, quando se tratar de criança a partir de um ano até quatro anos de idade completos; e

III – por quinze dias, quando se tratar de criança a partir de quatro anos até completar oito anos de idade.

**Art. 3º** As pessoas jurídicas poderão aderir ao Programa Empresa Cidadã, mediante requerimento dirigido à Secretaria da Receita Federal do Brasil.

**Art. 4º** Observadas as normas complementares a serem editadas pela Secretaria da Receita Federal do Brasil, a pessoa jurídica tributada com base no lucro real poderá deduzir do imposto devido, em cada período de apuração, o total da remuneração da empregada pago no período de prorrogação de sua licença-maternidade, vedada a dedução como despesa operacional.

*Parágrafo único.* A dedução de que trata o *caput* fica limitada ao valor do imposto devido em cada período de apuração.

**Art. 5º** No período de licença-maternidade e licença à adotante de que trata este Decreto, a empregada não poderá exercer qualquer atividade remunerada, salvo nos casos de contrato de trabalho simultâneo firmado previamente, e a criança não poderá ser mantida em creche ou organização similar.

*Parágrafo único.* Em caso de ocorrência de quaisquer das situações previstas no *caput*, a beneficiária perderá o direito à prorrogação.

**Art. 6º** A empregada em gozo de salário-maternidade na data de publicação deste Decreto poderá solicitar a prorrogação da licença, desde que requeira no prazo de até trinta dias.

**Art. 7º** A Secretaria da Receita Federal do Brasil e o Instituto Nacional do Seguro Social – INSS poderão expedir, no âmbito de suas competências, normas complementares para execução deste Decreto.



**Art. 8º** Este Decreto entra em vigor na data de sua publicação, produzindo efeitos a partir de 1º de janeiro de 2010.

Brasília, 23 de dezembro de 2009; 188º da Independência e 121º da República.

LUIZ INÁCIO LULA DA SILVA

Decretado em 23/12/2009 e publicado no DOU de 24/12/2009.

# Decreto nº 5.099/2004

*Regulamenta a Lei nº 10.778, de 24 de novembro de 2003, e institui os serviços de referência sentinela.*

O PRESIDENTE DA REPÚBLICA, no uso das atribuições que lhe confere o art. 84, incisos IV e VI, alínea “a”, da Constituição, tendo em vista o disposto na Lei nº 10.778, de 24 de novembro de 2003, e

Considerando que o Brasil é signatário da Declaração e Plataforma de Ação da IV Conferência Mundial sobre a Mulher, Pequim, 1995, e da Convenção Interamericana para Prevenir, Punir e Erradicar a Violência contra a Mulher, Belém do Pará, 1995; e

Considerando que a violência contra a mulher, apesar de configurar problema de alta relevância e de elevada incidência, apresenta pequena visibilidade social, e que o registro no Sistema Único de Saúde destes casos é fundamental para dimensionar o problema e suas consequências, a fim de contribuir para o desenvolvimento das políticas e atuações governamentais em todos os níveis;

DECRETA:

**Art. 1º** Ficam instituídos os serviços de referência sentinela, aos quais serão notificados compulsoriamente os casos de violência contra a mulher, definidos na Lei nº 10.778, de 24 de novembro de 2003.

**Art. 2º** O Ministério da Saúde coordenará plano estratégico de ação para a instalação dos

serviços de referência sentinela, inicialmente em Municípios que demonstrem possuir capacidade de gestão e que preencham critérios epidemiológicos definidos pelo Ministério da Saúde.

**Art. 3º** Os serviços de referência sentinela instalados serão acompanhados mediante processo de monitoramento e avaliação, que definirá a possibilidade de expansão para todas as unidades e serviços de saúde, no prazo de um ano.

**Art. 4º** O instrumento de notificação compulsória é a ficha de notificação, a ser padronizada pelo Ministério da Saúde.

**Art. 5º** O Ministério da Saúde expedirá, no prazo de sessenta dias, a contar da publicação deste Decreto, normas complementares pertinentes aos mecanismos de operacionalização dos serviços de referência sentinela.

**Art. 6º** Este Decreto entra em vigor na data de sua publicação.

Brasília, 3 de junho de 2004; 183º da Independência e 116º da República.

LUIZ INÁCIO LULA DA SILVA

Decretado em 3/6/2004 e publicado no DOU de 4/6/2004.



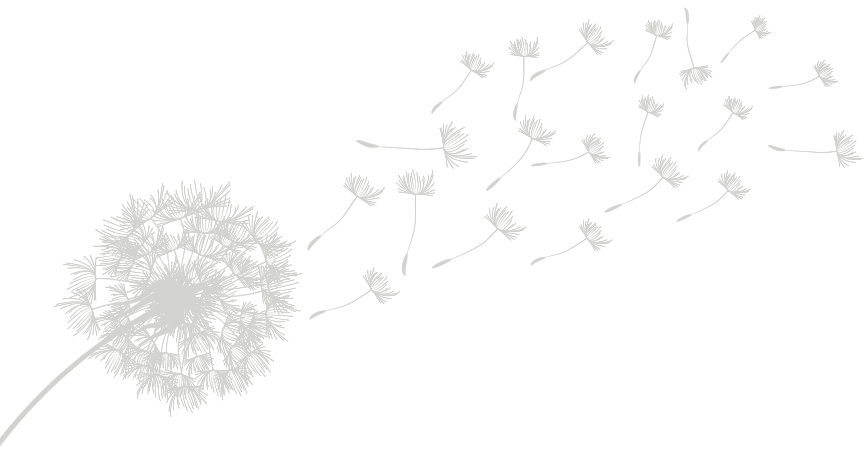

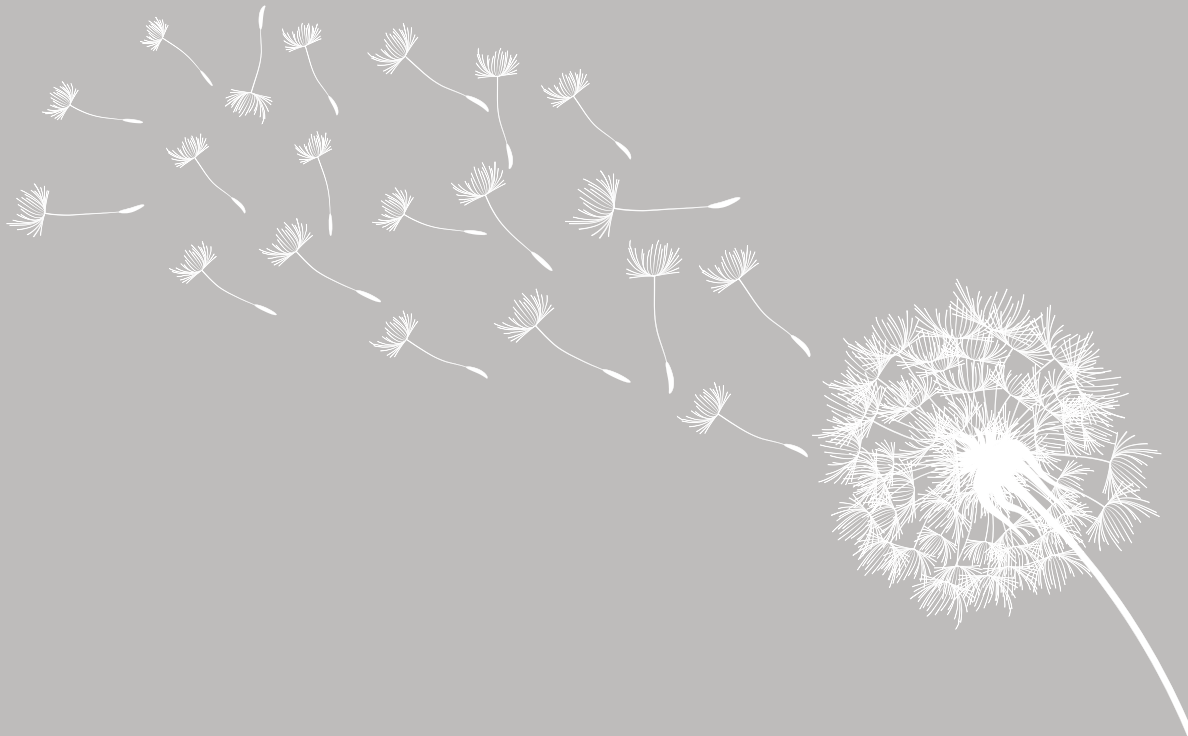

**Atos internacionais**



# Convenção sobre a Eliminação de Todas as Formas de Discriminação contra a Mulher

Os Estados Partes na presente Convenção,

CONSIDERANDO que a Carta das Nações Unidas reafirma a fé nos direitos fundamentais do homem, na dignidade e no valor da pessoa humana e na igualdade de direitos do homem e da mulher,

CONSIDERANDO que a Declaração Universal dos Direitos Humanos reafirma o princípio da não discriminação e proclama que todos os seres humanos nascem livres e iguais em dignidade e direitos e que toda pessoa pode invocar todos os direitos e liberdades proclamados nessa Declaração, sem distinção alguma, inclusive de sexo,

CONSIDERANDO que os Estados Partes nas Convenções Internacionais sobre Direitos Humanos têm a obrigação de garantir ao homem e à mulher a igualdade de gozo de todos os direitos econômicos, sociais, culturais, civis e políticos,

OBSERVANDO as convenções internacionais concluídas sob os auspícios das Nações Unidas e dos organismos especializados em favor da igualdade de direitos entre o homem e a mulher,

OBSERVANDO, ainda, as resoluções, declarações e recomendações aprovadas pelas Nações Unidas e pelas Agências Especializadas para favorecer a igualdade de direitos entre o homem e a mulher,

PREOCUPADOS, contudo, com o fato de que, apesar destes diversos instrumentos, a mulher continue sendo objeto de grandes discriminações,

RELEMBRANDO que a discriminação contra a mulher viola os princípios da igualdade de

direitos e do respeito da dignidade humana, dificulta a participação da mulher, nas mesmas condições que o homem, na vida política, social, econômica e cultural de seu país, constitui um obstáculo ao aumento do bem-estar da sociedade e da família e dificulta o pleno desenvolvimento das potencialidades da mulher para prestar serviço a seu país e à humanidade,

PREOCUPADOS com o fato de que, em situações de pobreza, a mulher tem um acesso mínimo à alimentação, à saúde, à educação, à capacitação e às oportunidades de emprego, assim como à satisfação de outras necessidades,

CONVENCIDOS de que o estabelecimento da Nova Ordem Econômica Internacional baseada na equidade e na justiça contribuirá significativamente para a promoção da igualdade entre o homem e a mulher,

SALIENTANDO que a eliminação do *apartheid*, de todas as formas de racismo, discriminação racial, colonialismo, neocolonialismo, agressão, ocupação estrangeira e dominação e interferência nos assuntos internos dos Estados é essencial para o pleno exercício dos direitos do homem e da mulher,

AFIRMANDO que o fortalecimento da paz e da segurança internacionais, o alívio da tensão internacional, a cooperação mútua entre todos os Estados, independentemente de seus sistemas econômicos e sociais, o desarmamento geral e completo, e em particular o desarmamento nuclear sob um estrito e efetivo controle internacional, a afirmação dos princípios de justiça, igualdade e proveito mútuo nas relações entre países e a realização do direito dos povos submetidos a dominação colonial e estrangeira e



a ocupação estrangeira, à autodeterminação e independência, bem como o respeito da soberania nacional e da integridade territorial, promoverão o progresso e o desenvolvimento sociais, e, em consequência, contribuirão para a realização da plena igualdade entre o homem e a mulher,

CONVENCIDOS de que a participação máxima da mulher, em igualdade de condições com o homem, em todos os campos, é indispensável para o desenvolvimento pleno e completo de um país, o bem-estar do mundo e a causa da paz,

TENDO presente a grande contribuição da mulher ao bem-estar da família e ao desenvolvimento da sociedade, até agora não plenamente reconhecida, a importância social da maternidade e a função dos pais na família e na educação dos filhos, e conscientes de que o papel da mulher na procriação não deve ser causa de discriminação, mas sim que a educação dos filhos exige a responsabilidade compartilhada entre homens e mulheres e a sociedade como um conjunto,

RECONHECENDO que para alcançar a plena igualdade entre o homem e a mulher é necessário modificar o papel tradicional tanto do homem como da mulher na sociedade e na família,

RESOLVIDOS a aplicar os princípios enunciados na Declaração sobre a Eliminação da Discriminação contra a Mulher e, para isto, a adotar as medidas necessárias a fim de suprimir essa discriminação em todas as suas formas e manifestações,

CONCORDARAM no seguinte:

## PARTE I

### ARTIGO 1º

Para os fins da presente Convenção, a expressão “discriminação contra a mulher” significará toda a distinção, exclusão ou restrição baseada

no sexo e que tenha por objeto ou resultado prejudicar ou anular o reconhecimento, gozo ou exercício pela mulher, independentemente de seu estado civil, com base na igualdade do homem e da mulher, dos direitos humanos e liberdades fundamentais nos campos político, econômico, social, cultural e civil ou em qualquer outro campo.

### ARTIGO 2º

Os Estados Partes condenam a discriminação contra a mulher em todas as suas formas, concordam em seguir, por todos os meios apropriados e sem dilações, uma política destinada a eliminar a discriminação contra a mulher, e com tal objetivo se comprometem a:

- a) consagrar, se ainda não o tiverem feito, em suas constituições nacionais ou em outra legislação apropriada, o princípio da igualdade do homem e da mulher e assegurar por lei outros meios apropriados à realização prática desse princípio;
- b) adotar medidas adequadas, legislativas e de outro caráter, com as sanções cabíveis e que proibam toda discriminação contra a mulher;
- c) estabelecer a proteção jurídica dos direitos da mulher numa base de igualdade com os do homem e garantir, por meio dos tribunais nacionais competentes e de outras instituições públicas, a proteção efetiva da mulher contra todo ato de discriminação;
- d) abster-se de incorrer em todo ato ou prática de discriminação contra a mulher e zelar para que as autoridades e instituições públicas atuem em conformidade com esta obrigação;
- e) tomar as medidas apropriadas para eliminar a discriminação contra a mulher praticada por qualquer pessoa, organização ou empresa;
- f) adotar todas as medidas adequadas, inclusive de caráter legislativo, para modificar ou derrogar leis, regulamentos, usos e práticas que constituam discriminação contra a mulher;



g) derrogar todas as disposições penais nacionais que constituam discriminação contra a mulher.

### **ARTIGO 3º**

Os Estados Partes tomarão, em todas as esferas e, em particular, nas esferas política, social, econômica e cultural, todas as medidas apropriadas, inclusive de caráter legislativo, para assegurar o pleno desenvolvimento e progresso da mulher, com o objetivo de garantir-lhe o exercício e gozo dos direitos humanos e liberdades fundamentais em igualdade de condições com o homem.

### **ARTIGO 4º**

1. A adoção pelos Estados Partes de medidas especiais de caráter temporário destinadas a acelerar a igualdade de fato entre o homem e a mulher não se considerará discriminação na forma definida nesta Convenção, mas de nenhuma maneira implicará, como consequência, a manutenção de normas desiguais ou separadas; essas medidas cessarão quando os objetivos de igualdade de oportunidade e tratamento houverem sido alcançados.

2. A adoção pelos Estados Partes de medidas especiais, inclusive as contidas na presente Convenção, destinadas a proteger a maternidade, não se considerará discriminatória.

### **ARTIGO 5º**

Os Estados Partes tomarão todas as medidas apropriadas para:

a) modificar os padrões socioculturais de conduta de homens e mulheres, com vistas a alcançar a eliminação dos preconceitos e práticas consuetudinárias e de qualquer outra índole que estejam baseados na ideia da inferioridade ou superioridade de qualquer dos sexos ou em funções estereotipadas de homens e mulheres;

b) garantir que a educação familiar inclua uma compreensão adequada da maternidade como função social e o reconhecimento da responsabilidade comum de homens e mulheres no que

diz respeito à educação e ao desenvolvimento de seus filhos, entendendo-se que o interesse dos filhos constituirá a consideração primordial em todos os casos.

### **ARTIGO 6º**

Os Estados Partes tomarão todas as medidas apropriadas, inclusive de caráter legislativo, para suprimir todas as formas de tráfico de mulheres e exploração da prostituição da mulher.

## **PARTE II**

### **ARTIGO 7º**

Os Estados Partes tomarão todas as medidas apropriadas para eliminar a discriminação contra a mulher na vida política e pública do país e, em particular, garantirão, em igualdade de condições com os homens, o direito a:

a) votar em todas as eleições e referendos públicos e ser elegível para todos os órgãos cujos membros sejam objeto de eleições públicas;

b) participar na formulação de políticas governamentais e na execução destas, e ocupar cargos públicos e exercer todas as funções públicas em todos os planos governamentais;

c) participar em organizações e associações não governamentais que se ocupem da vida pública e política do país.

### **ARTIGO 8º**

Os Estados Partes tomarão todas as medidas apropriadas para garantir à mulher, em igualdade de condições com o homem e sem discriminação alguma, a oportunidade de representar seu governo no plano internacional e de participar no trabalho das organizações internacionais.

### **ARTIGO 9º**

1. Os Estados Partes outorgarão às mulheres direitos iguais aos dos homens para adquirir, mudar ou conservar sua nacionalidade. Garantirão,

em particular, que nem o casamento com um estrangeiro, nem a mudança de nacionalidade do marido durante o casamento modifiquem automaticamente a nacionalidade da esposa, convertam-na em apátrida ou a obriguem a adotar a nacionalidade do cônjuge.

2. Os Estados Partes outorgarão à mulher os mesmos direitos que ao homem no que diz respeito à nacionalidade dos filhos.

### PARTE III

#### ARTIGO 10

Os Estados Partes adotarão todas as medidas apropriadas para eliminar a discriminação contra a mulher, a fim de assegurar-lhe a igualdade de direitos com o homem na esfera da educação e em particular para assegurar, em condições de igualdade entre homens e mulheres:

a) as mesmas condições de orientação em matéria de carreiras e capacitação profissional, acesso aos estudos e obtenção de diplomas nas instituições de ensino de todas as categorias, tanto em zonas rurais como urbanas; essa igualdade deverá ser assegurada na educação pré-escolar, geral, técnica e profissional, incluída a educação técnica superior, assim como todos os tipos de capacitação profissional;

b) acesso aos mesmos currículos e mesmos exames, pessoal docente do mesmo nível profissional, instalações e material escolar da mesma qualidade;

c) a eliminação de todo conceito estereotipado dos papéis masculino e feminino em todos os níveis e em todas as formas de ensino mediante o estímulo à educação mista e a outros tipos de educação que contribuam para alcançar este objetivo e, em particular, mediante a modificação dos livros e programas escolares e adaptação dos métodos de ensino;

d) as mesmas oportunidades para obtenção de bolsas de estudo e outras subvenções para estudos;

e) as mesmas oportunidades de acesso aos programas de educação supletiva, incluídos os programas de alfabetização funcional e de adultos, com vistas a reduzir, com a maior brevidade possível, a diferença de conhecimento existente entre o homem e a mulher;

f) a redução da taxa de abandono feminino dos estudos e a organização de programas para aquelas jovens e mulheres que tenham deixado os estudos prematuramente;

g) as mesmas oportunidades para participar ativamente nos esportes e na educação física;

h) acesso a material informativo específico que contribua para assegurar a saúde e o bem-estar da família, incluída a informação e o assessoramento sobre planejamento da família.

#### ARTIGO 11

1. Os Estados Partes adotarão todas as medidas apropriadas para eliminar a discriminação contra a mulher na esfera do emprego a fim de assegurar, em condições de igualdade entre homens e mulheres, os mesmos direitos, em particular:

a) o direito ao trabalho como direito inalienável de todo ser humano;

b) o direito às mesmas oportunidades de emprego, inclusive a aplicação dos mesmos critérios de seleção em questões de emprego;

c) o direito de escolher livremente profissão e emprego, o direito à promoção e à estabilidade no emprego e a todos os benefícios e outras condições de serviço, e o direito ao acesso à formação e à atualização profissionais, incluindo aprendizagem, formação profissional superior e treinamento periódico;

d) o direito a igual remuneração, inclusive benefícios, e igualdade de tratamento relativa a um trabalho de igual valor, assim como igualdade de tratamento com respeito à avaliação da qualidade do trabalho;



e) o direito à seguridade social, em particular em casos de aposentadoria, desemprego, doença, invalidez, velhice ou outra incapacidade para trabalhar, bem como o direito a férias pagas;

f) o direito à proteção da saúde e à segurança nas condições de trabalho, inclusive a salvaguarda da função de reprodução.

2. A fim de impedir a discriminação contra a mulher por razões de casamento ou maternidade e assegurar a efetividade de seu direito a trabalhar, os Estados Partes tomarão as medidas adequadas para:

a) proibir, sob sanções, a demissão por motivo de gravidez ou licença de maternidade e a discriminação nas demissões motivadas pelo estado civil;

b) implantar a licença de maternidade, com salário pago ou benefícios sociais comparáveis, sem perda do emprego anterior, antiguidade ou benefícios sociais;

c) estimular o fornecimento de serviços sociais de apoio necessários para permitir que os pais combinem as obrigações para com a família com as responsabilidades do trabalho e a participação na vida pública, especialmente mediante fomento da criação e desenvolvimento de uma rede de serviços destinados ao cuidado das crianças;

d) dar proteção especial às mulheres durante a gravidez nos tipos de trabalho comprovadamente prejudiciais para elas.

3. A legislação protetora relacionada com as questões compreendidas neste artigo será examinada periodicamente à luz dos conhecimentos científicos e tecnológicos e será revista, derrogada ou ampliada conforme as necessidades.

## ARTIGO 12

1. Os Estados Partes adotarão todas as medidas apropriadas para eliminar a discriminação contra a mulher na esfera dos cuidados médicos

a fim de assegurar, em condições de igualdade entre homens e mulheres, o acesso a serviços médicos, inclusive os referentes ao planejamento familiar.

2. Sem prejuízo do disposto no parágrafo 1, os Estados Partes garantirão à mulher assistência apropriada em relação à gravidez, ao parto e ao período posterior ao parto, proporcionando assistência gratuita quando assim for necessário, e lhe assegurarão uma nutrição adequada durante a gravidez e a lactância.

## ARTIGO 13

Os Estados Partes adotarão todas as medidas apropriadas para eliminar a discriminação contra a mulher em outras esferas da vida econômica e social a fim de assegurar, em condições de igualdade entre homens e mulheres, os mesmos direitos, em particular:

a) o direito a benefícios familiares;

b) o direito a obter empréstimos bancários, hipotecas e outras formas de crédito financeiro;

c) o direito a participar em atividades de recreação, esportes e em todos os aspectos da vida cultural.

## ARTIGO 14

1. Os Estados Partes levarão em consideração os problemas específicos enfrentados pela mulher rural e o importante papel que desempenha na subsistência econômica de sua família, incluído seu trabalho em setores não monetários da economia, e tomarão todas as medidas apropriadas para assegurar a aplicação dos dispositivos desta Convenção à mulher das zonas rurais.

2. Os Estados Partes adotarão todas as medidas apropriadas para eliminar a discriminação contra a mulher nas zonas rurais a fim de assegurar, em condições de igualdade entre homens e mulheres, que elas participem no desenvolvimento rural e dele se beneficiem, e em particular assegurar-lhes-ão o direito a:

- a) participar da elaboração e execução dos planos de desenvolvimento em todos os níveis;
- b) ter acesso a serviços médicos adequados, inclusive informação, aconselhamento e serviços em matéria de planejamento familiar;
- c) beneficiar-se diretamente dos programas de seguridade social;
- d) obter todos os tipos de educação e de formação, acadêmica e não acadêmica, inclusive os relacionados à alfabetização funcional, bem como, entre outros, os benefícios de todos os serviços comunitários e de extensão a fim de aumentar sua capacidade técnica;
- e) organizar grupos de autoajuda e cooperativas a fim de obter igualdade de acesso às oportunidades econômicas mediante emprego ou trabalho por conta própria;
- f) participar de todas as atividades comunitárias;
- g) ter acesso aos créditos e empréstimos agrícolas, aos serviços de comercialização e às tecnologias apropriadas, e receber um tratamento igual nos projetos de reforma agrária e de restabelecimentos;
- h) gozar de condições de vida adequadas, particularmente nas esferas da habitação, dos serviços sanitários, da eletricidade e do abastecimento de água, do transporte e das comunicações.

## PARTE IV

### ARTIGO 15

1. Os Estados Partes reconhecerão à mulher a igualdade com o homem perante a lei.
2. Os Estados Partes reconhecerão à mulher, em matérias civis, uma capacidade jurídica idêntica à do homem e as mesmas oportunidades para o exercício dessa capacidade. Em particular, reconhecerão à mulher iguais direitos para firmar contratos e administrar bens e dispensar-lhe-

-ão um tratamento igual em todas as etapas do processo nas cortes de justiça e nos tribunais.

3. Os Estados Partes convêm em que todo contrato ou outro instrumento privado de efeito jurídico que tenda a restringir a capacidade jurídica da mulher será considerado nulo.
4. Os Estados Partes concederão ao homem e à mulher os mesmos direitos no que respeita à legislação relativa ao direito das pessoas à liberdade de movimento e à liberdade de escolha de residência e domicílio.

### ARTIGO 16

1. Os Estados Partes adotarão todas as medidas adequadas para eliminar a discriminação contra a mulher em todos os assuntos relativos ao casamento e às relações familiares e, em particular, com base na igualdade entre homens e mulheres, assegurarão:

- a) o mesmo direito de contrair matrimônio;
- b) o mesmo direito de escolher livremente o cônjuge e de contrair matrimônio somente com livre e pleno consentimento;
- c) os mesmos direitos e responsabilidades durante o casamento e por ocasião de sua dissolução;
- d) os mesmos direitos e responsabilidades como pais, qualquer que seja seu estado civil, em matérias pertinentes aos filhos. Em todos os casos, os interesses dos filhos serão a consideração primordial;
- e) os mesmos direitos de decidir livre e responsabilmente sobre o número de seus filhos e sobre o intervalo entre os nascimentos e a ter acesso à informação, à educação e aos meios que lhes permitam exercer esses direitos;
- f) os mesmos direitos e responsabilidades com respeito à tutela, curatela, guarda e adoção dos filhos, ou institutos análogos, quando esses conceitos existirem na legislação nacional. Em





todos os casos, os interesses dos filhos serão a consideração primordial;

g) os mesmos direitos pessoais como marido e mulher, inclusive o direito de escolher sobrenome, profissão e ocupação;

h) os mesmos direitos a ambos os cônjuges em matéria de propriedade, aquisição, gestão, administração, gozo e disposição dos bens, tanto a título gratuito quanto a título oneroso.

2. Os esposais e o casamento de uma criança não terão efeito legal e todas as medidas necessárias, inclusive as de caráter legislativo, serão adotadas para estabelecer uma idade mínima para o casamento e para tornar obrigatória a inscrição de casamentos em registro oficial.

## PARTE V

### ARTIGO 17

1. Com o fim de examinar os progressos alcançados na aplicação desta Convenção, será estabelecido um Comitê sobre a Eliminação da Discriminação contra a Mulher (doravante denominado o Comitê) composto, no momento da entrada em vigor da Convenção, de dezoito e, após sua ratificação ou adesão pelo trigésimo quinto Estado Parte, de vinte e três peritos de grande prestígio moral e competência na área abrangida pela Convenção. Os peritos serão eleitos pelos Estados Partes entre seus nacionais e exercerão suas funções a título pessoal; será levada em conta uma repartição geográfica equitativa e a representação das formas diversas de civilização assim como dos principais sistemas jurídicos.

2. Os membros do Comitê serão eleitos em escrutínio secreto de uma lista de pessoas indicadas pelos Estados Partes. Cada um dos Estados Partes poderá indicar uma pessoa entre seus próprios nacionais.

3. A eleição inicial realizar-se-á seis meses após a data de entrada em vigor desta Convenção.

Pelo menos três meses antes da data de cada eleição, o Secretário-Geral das Nações Unidas dirigirá uma carta aos Estados Partes convidando-os a apresentar suas candidaturas, no prazo de dois meses. O Secretário-Geral preparará uma lista, por ordem alfabética, de todos os candidatos assim apresentados, com indicação dos Estados Partes que os tenham apresentado e comunicá-la-á aos Estados Partes.

4. Os membros do Comitê serão eleitos durante uma reunião dos Estados Partes convocada pelo Secretário-Geral na sede das Nações Unidas. Nessa reunião, em que o *quorum* será alcançado com dois terços dos Estados Partes, serão eleitos membros do Comitê os candidatos que obtiverem o maior número de votos e a maioria absoluta de votos dos representantes dos Estados Partes presentes e votantes.

5. Os membros do Comitê serão eleitos para um mandato de quatro anos. Entretanto, o mandato de nove dos membros eleitos na primeira eleição expirará ao fim de dois anos; imediatamente após a primeira eleição os nomes desses nove membros serão escolhidos, por sorteio, pelo Presidente do Comitê.

6. A eleição dos cinco membros adicionais do Comitê realizar-se-á em conformidade com o disposto nos parágrafos 2, 3 e 4 deste Artigo, após o depósito do trigésimo quinto instrumento de ratificação ou adesão. O mandato de dois dos membros adicionais eleitos nessa ocasião, cujos nomes serão escolhidos, por sorteio, pelo Presidente do Comitê, expirará ao fim de dois anos.

7. Para preencher as vagas fortuitas, o Estado Parte cujo perito tenha deixado de exercer suas funções de membro do Comitê nomeará outro perito entre seus nacionais, sob reserva da aprovação do Comitê.

8. Os membros do Comitê, mediante aprovação da Assembleia Geral, receberão remuneração dos recursos das Nações Unidas, na forma e condições que a Assembleia Geral decidir, tendo em vista a importância das funções do Comitê.

9. O Secretário-Geral das Nações Unidas proporcionará o pessoal e os serviços necessários para o desempenho eficaz das funções do Comitê em conformidade com esta Convenção.

#### **ARTIGO 18**

1. Os Estados Partes comprometem-se a submeter ao Secretário-Geral das Nações Unidas, para exame do Comitê, um relatório sobre as medidas legislativas, judiciárias, administrativas ou outras que adotarem para tornarem efetivas as disposições desta Convenção e sobre os progressos alcançados a esse respeito:

- a) no prazo de um ano a partir da entrada em vigor da Convenção para o Estado interessado; e
- b) posteriormente, pelo menos cada quatro anos e toda vez que o Comitê solicitar.

2. Os relatórios poderão indicar fatores e dificuldades que influam no grau de cumprimento das obrigações estabelecidas por esta Convenção.

#### **ARTIGO 19**

1. O Comitê adotará seu próprio regulamento.
2. O Comitê elegerá sua Mesa por um período de dois anos.

#### **ARTIGO 20**

1. O Comitê se reunirá normalmente todos os anos por um período não superior a duas semanas para examinar os relatórios que lhe sejam submetidos em conformidade com o Artigo 18 desta Convenção.
2. As reuniões do Comitê realizar-se-ão normalmente na sede das Nações Unidas ou em qualquer outro lugar que o Comitê determine.

#### **ARTIGO 21**

1. O Comitê, através do Conselho Econômico e Social das Nações Unidas, informará anualmente a Assembleia Geral das Nações Unidas de suas

atividades e poderá apresentar sugestões e recomendações de caráter geral baseadas no exame dos relatórios e em informações recebidas dos Estados Partes. Essas sugestões e recomendações de caráter geral serão incluídas no relatório do Comitê juntamente com as observações que os Estados Partes tenham porventura formulado.

2. O Secretário-Geral transmitirá, para informação, os relatórios do Comitê à Comissão sobre a Condição da Mulher.

#### **ARTIGO 22**

As Agências Especializadas terão direito a estar representadas no exame da aplicação das disposições desta Convenção que correspondam à esfera de suas atividades. O Comitê poderá convidar as Agências Especializadas a apresentar relatórios sobre a aplicação da Convenção nas áreas que correspondam à esfera de suas atividades.

### **PARTE VI**

#### **ARTIGO 23**

Nada do disposto nesta Convenção prejudicará qualquer disposição que seja mais propícia à obtenção da igualdade entre homens e mulheres e que esteja contida:

- a) na legislação de um Estado Parte; ou
- b) em qualquer outra convenção, tratado ou acordo internacional vigente nesse Estado.

#### **ARTIGO 24**

Os Estados Partes comprometem-se a adotar todas as medidas necessárias em âmbito nacional para alcançar a plena realização dos direitos reconhecidos nesta Convenção.

#### **ARTIGO 25**

1. Esta Convenção estará aberta à assinatura de todos os Estados.







2. O Secretário-Geral das Nações Unidas fica designado depositário desta Convenção.

3. Esta Convenção está sujeita a ratificação. Os instrumentos de ratificação serão depositados junto ao Secretário-Geral das Nações Unidas.

4. Esta Convenção estará aberta à adesão de todos os Estados. A adesão efetuar-se-á através do depósito de um instrumento de adesão junto ao Secretário-Geral das Nações Unidas.

#### **ARTIGO 26**

1. Qualquer Estado Parte poderá, em qualquer momento, formular pedido de revisão desta Convenção, mediante notificação escrita dirigida ao Secretário-Geral das Nações Unidas.

2. A Assembleia Geral das Nações Unidas decidirá sobre as medidas a serem tomadas, se for o caso, com respeito a esse pedido.

#### **ARTIGO 27**

1. Esta Convenção entrará em vigor no trigésimo dia a partir da data do depósito do vigésimo instrumento de ratificação ou adesão junto ao Secretário-Geral das Nações Unidas.

2. Para cada Estado que ratificar a presente Convenção ou a ela aderir após o depósito do vigésimo instrumento de ratificação ou adesão, a Convenção entrará em vigor no trigésimo dia após o depósito de seu instrumento de ratificação ou adesão.

#### **ARTIGO 28**

1. O Secretário-Geral das Nações Unidas receberá e enviará a todos os Estados o texto das reservas feitas pelos Estados no momento da ratificação ou adesão.

2. Não será permitida uma reserva incompatível com o objeto e o propósito desta Convenção.

3. As reservas poderão ser retiradas a qualquer momento por uma notificação endereçada com

esse objetivo ao Secretário-Geral das Nações Unidas, que informará a todos os Estados a respeito. A notificação surtirá efeito na data de seu recebimento.

#### **ARTIGO 29**

1. Qualquer controvérsia entre dois ou mais Estados Partes relativa à interpretação ou aplicação desta Convenção e que não for resolvida por negociações será, a pedido de qualquer das Partes na controvérsia, submetida a arbitragem. Se no prazo de seis meses a partir da data do pedido de arbitragem as Partes não acordarem sobre a forma da arbitragem, qualquer das Partes poderá submeter a controvérsia à Corte Internacional de Justiça mediante pedido em conformidade com o Estatuto da Corte.

2. Qualquer Estado Parte, no momento da assinatura ou ratificação desta Convenção ou de adesão a ela, poderá declarar que não se considera obrigado pelo parágrafo anterior. Os demais Estados Partes não estarão obrigados pelo parágrafo anterior perante nenhum Estado Parte que tenha formulado essa reserva.

3. Qualquer Estado Parte que tenha formulado a reserva prevista no parágrafo anterior poderá retirá-la em qualquer momento por meio de notificação ao Secretário-Geral das Nações Unidas.

#### **ARTIGO 30**

Esta Convenção, cujos textos em árabe, chinês, espanhol, francês, inglês e russo são igualmente autênticos, será depositada junto ao Secretário-Geral das Nações Unidas.

Em testemunho do quê, os abaixo assinados, devidamente autorizados, assinaram esta Convenção.

Aprovada pelo Decreto Legislativo nº 26, de 22 de junho de 1994, publicado no DOU de 23/6/1994, e promulgada pelo Decreto nº 4.377, de 13 de setembro de 2002, publicado no DOU de 16/9/2002.



# Protocolo Facultativo à Convenção sobre a Eliminação de Todas as Formas de Discriminação contra a Mulher

Os Estados Partes do presente Protocolo,

Observando que na Carta das Nações Unidas se reafirma a fé nos direitos humanos fundamentais, na dignidade e no valor da pessoa humana e na igualdade de direitos entre homens e mulheres,

Observando, ainda, que a Declaração Universal dos Direitos Humanos proclama que todos os seres humanos nascem livres e iguais em dignidade e direitos e que cada pessoa tem todos os direitos e liberdades nela proclamados, sem qualquer tipo de distinção, incluindo distinção baseada em sexo,

Lembrando que as Convenções Internacionais de Direitos Humanos e outros instrumentos internacionais de direitos humanos proíbem a discriminação baseada em sexo,

Lembrando, ainda, a Convenção sobre a Eliminação de Todas as Formas de Discriminação contra a Mulher (doravante denominada “a Convenção”), na qual os Estados Partes condenam a discriminação contra a mulher em todas as suas formas e concordam em buscar, de todas as maneiras apropriadas e sem demora, uma política de eliminação da discriminação contra a mulher,

Reafirmando sua determinação de assegurar o pleno e equitativo gozo pelas mulheres de todos os direitos e liberdades fundamentais e de agir de forma efetiva para evitar violações desses direitos e liberdades,

Concordaram com o que se segue:

## ARTIGO 1

Cada Estado Parte do presente Protocolo (doravante denominado “Estado Parte”) reconhece a competência do Comitê sobre a Eliminação da Discriminação contra a Mulher (doravante denominado “o Comitê”) para receber e considerar comunicações apresentadas de acordo com o Artigo 2 deste Protocolo.

## ARTIGO 2

As comunicações podem ser apresentadas por indivíduos ou grupos de indivíduos, que se encontrem sob a jurisdição do Estado Parte e aleguem ser vítimas de violação de quaisquer dos direitos estabelecidos na Convenção por aquele Estado Parte, ou em nome desses indivíduos ou grupos de indivíduos. Sempre que for apresentada em nome de indivíduos ou grupos de indivíduos, a comunicação deverá contar com seu consentimento, a menos que o autor possa justificar estar agindo em nome deles sem o seu consentimento.

## ARTIGO 3

As comunicações deverão ser feitas por escrito e não poderão ser anônimas. Nenhuma comunicação relacionada a um Estado Parte da Convenção que não seja parte do presente Protocolo será recebida pelo Comitê.

## ARTIGO 4

1. O Comitê não considerará a comunicação, exceto se tiver reconhecido que todos os recursos da jurisdição interna foram esgotados ou que a utilização desses recursos estaria sendo





protelada além do razoável ou deixaria dúvida quanto a produzir o efetivo amparo.

2. O Comitê declarará inadmissível toda comunicação que:

(a) se referir a assunto que já tiver sido examinado pelo Comitê ou tiver sido ou estiver sendo examinado sob outro procedimento internacional de investigação ou solução de controvérsias;

(b) for incompatível com as disposições da Convenção;

(c) estiver manifestamente mal fundamentada ou não suficientemente consubstanciada;

(d) constituir abuso do direito de submeter comunicação;

(e) tiver como objeto fatos que tenham ocorrido antes da entrada em vigor do presente Protocolo para o Estado Parte em questão, a não ser no caso de tais fatos terem tido continuidade após aquela data.

#### **ARTIGO 5**

1. A qualquer momento após o recebimento de comunicação e antes que tenha sido alcançada determinação sobre o mérito da questão, o Comitê poderá transmitir ao Estado Parte em questão, para urgente consideração, solicitação no sentido de que o Estado Parte tome as medidas antecipatórias necessárias para evitar possíveis danos irreparáveis à vítima ou vítimas da alegada violação.

2. Sempre que o Comitê exercer seu arbítrio segundo o parágrafo 1 deste Artigo, tal fato não implica determinação sobre a admissibilidade ou mérito da comunicação.

#### **ARTIGO 6**

1. A menos que o Comitê considere que a comunicação seja inadmissível sem referência ou

Estado Parte em questão, e desde que o indivíduo ou indivíduos consintam na divulgação de sua identidade ao Estado Parte, o Comitê levará confidencialmente à atenção do Estado Parte em questão a comunicação por ele recebida no âmbito do presente Protocolo.

2. Dentro de seis meses, o Estado Parte que receber a comunicação apresentará ao Comitê explicações ou declarações por escrito esclarecendo o assunto e o remédio, se houver, que possa ter sido aplicado pelo Estado Parte.

#### **ARTIGO 7**

1. O Comitê considerará as comunicações recebidas segundo o presente Protocolo à luz das informações que vier a receber de indivíduos ou grupos de indivíduos, ou em nome destes, ou do Estado Parte em questão, desde que essa informação seja transmitida às partes em questão.

2. O Comitê realizará reuniões fechadas ao examinar as comunicações no âmbito do presente Protocolo.

3. Após examinar a comunicação, o Comitê transmitirá suas opiniões a respeito, juntamente com sua recomendação, se houver, às partes em questão.

4. O Estado Parte dará a devida consideração às opiniões do Comitê, juntamente com as recomendações deste último, se houver, e apresentará ao Comitê, dentro de seis meses, resposta por escrito incluindo informações sobre quaisquer ações realizadas à luz das opiniões e recomendações do Comitê.

5. O Comitê poderá convidar o Estado Parte a apresentar informações adicionais sobre quaisquer medidas que o Estado Parte tenha tomado em resposta às opiniões e recomendações do Comitê, se houver, incluindo, quando o Comitê julgar apropriado, informações que passem a constar de relatórios subsequentes do Estado Parte segundo o Artigo 18 da Convenção.

## **ARTIGO 8**

1. Caso o Comitê receba informação fidedigna indicando graves ou sistemáticas violações por um Estado Parte dos direitos estabelecidos na Convenção, o Comitê convidará o Estado Parte a cooperar no exame da informação e, para esse fim, a apresentar observações quanto à informação em questão.

2. Levando em conta quaisquer observações que possam ter sido apresentadas pelo Estado Parte em questão, bem como outras informações fidedignas das quais disponha, o Comitê poderá designar um ou mais de seus membros para conduzir uma investigação e apresentar relatório urgentemente ao Comitê. Sempre que justificado, e com o consentimento do Estado Parte, a investigação poderá incluir visita ao território deste último.

3. Após examinar os resultados da investigação, o Comitê os transmitirá ao Estado Parte em questão juntamente com quaisquer comentários e recomendações.

4. O Estado Parte em questão deverá, dentro de seis meses do recebimento dos resultados, comentários e recomendações do Comitê, apresentar suas observações ao Comitê.

5. Tal investigação será conduzida em caráter confidencial e a cooperação do Estado Parte será buscada em todos os estágios dos procedimentos.

## **ARTIGO 9**

1. O Comitê poderá convidar o Estado Parte em questão a incluir em seu relatório, segundo o Artigo 18 da Convenção, pormenores de qualquer medida tomada em resposta à investigação conduzida segundo o Artigo 18 deste Protocolo.

2. O Comitê poderá, caso necessário, após o término do período de seis meses mencionado no Artigo 8.4 deste Protocolo, convidar o Estado

Parte a informá-lo das medidas tomadas em resposta à mencionada investigação.

## **ARTIGO 10**

1. Cada Estado Parte poderá, no momento da assinatura ou ratificação do presente Protocolo ou no momento em que a este aderir, declarar que não reconhece a competência do Comitê disposta nos Artigos 8 e 9 deste Protocolo.

2. O Estado Parte que fizer a declaração de acordo com o Parágrafo 1 deste Artigo 10 poderá, a qualquer momento, retirar essa declaração através de notificação ao Secretário-Geral.

## **ARTIGO 11**

Os Estados Partes devem tomar todas as medidas apropriadas para assegurar que os indivíduos sob sua jurisdição não fiquem sujeitos a maus-tratos ou intimidação como consequência de sua comunicação com o Comitê nos termos do presente Protocolo.

## **ARTIGO 12**

O Comitê incluirá em seu relatório anual, segundo o Artigo 21 da Convenção, um resumo de suas atividades nos termos do presente Protocolo.

## **ARTIGO 13**

Cada Estado Parte compromete-se a tornar públicos e amplamente conhecidos a Convenção e o presente Protocolo e a facilitar o acesso à informação acerca das opiniões e recomendações do Comitê, em particular sobre as questões que digam respeito ao próprio Estado Parte.

## **ARTIGO 14**

O Comitê elaborará suas próprias regras de procedimento a serem seguidas no exercício das funções que lhe são conferidas no presente Protocolo.



## ARTIGO 15

1. O presente Protocolo estará aberto à assinatura por qualquer Estado que tenha ratificado ou aderido à Convenção.

2. O presente Protocolo estará sujeito à ratificação por qualquer Estado que tenha ratificado ou aderido à Convenção. Os instrumentos de ratificação deverão ser depositados junto ao Secretário-Geral das Nações Unidas.

3. O presente Protocolo estará aberto à adesão por qualquer Estado que tenha ratificado ou aderido à Convenção.

4. A adesão será efetivada pelo depósito de instrumento de adesão junto ao Secretário-Geral das Nações Unidas.

## ARTIGO 16

1. O presente Protocolo entrará em vigor três meses após a data do depósito junto ao Secretário-Geral das Nações Unidas do décimo instrumento de ratificação ou adesão.

2. Para cada Estado que ratifique o presente Protocolo ou a ele venha a aderir após sua entrada em vigor, o presente Protocolo entrará em vigor três meses após a data do depósito de seu próprio instrumento de ratificação ou adesão.

## ARTIGO 17

Não serão permitidas reservas ao presente Protocolo.

## ARTIGO 18

1. Qualquer Estado Parte poderá propor emendas ao presente Protocolo e dar entrada a proposta de emendas junto ao Secretário-Geral das Nações Unidas. O Secretário-Geral deverá, nessa ocasião, comunicar as emendas propostas aos Estados Partes juntamente com solicitação de que o notifiquem caso sejam favoráveis a uma

conferência de Estados Partes com o propósito de avaliar e votar a proposta. Se ao menos um terço dos Estados Partes for favorável à conferência, o Secretário-Geral deverá convocá-la sob os auspícios das Nações Unidas. Qualquer emenda adotada pela maioria dos Estados Partes presentes e votantes na conferência será submetida à Assembleia-Geral das Nações Unidas para aprovação.

2. As emendas entrarão em vigor tão logo tenham sido aprovadas pela Assembleia-Geral das Nações Unidas e aceitas por maioria de dois terços dos Estados Partes do presente Protocolo, de acordo com seus respectivos processos constitucionais.

3. Sempre que as emendas entrarem em vigor, obrigarão os Estados Partes que as tenham aceitado, ficando os outros Estados Partes obrigados pelas disposições do presente Protocolo e quaisquer emendas anteriores que tiverem aceitado.

## ARTIGO 19

1. Qualquer Estado Parte poderá denunciar o presente Protocolo a qualquer momento por meio de notificação por escrito endereçada ao Secretário-Geral das Nações Unidas. A denúncia terá efeito seis meses após a data do recebimento da notificação pelo Secretário-Geral.

2. A denúncia não prejudicará a continuidade da aplicação das disposições do presente Protocolo em relação a qualquer comunicação apresentada segundo o Artigo 2 deste Protocolo e a qualquer investigação iniciada segundo o Artigo 8 deste Protocolo antes da data de vigência da denúncia.

## ARTIGO 20

O Secretário-Geral das Nações Unidas informará a todos os Estados sobre:

(a) assinaturas, ratificações e adesões ao presente Protocolo;

(b) data de entrada em vigor do presente Protocolo e de qualquer emenda feita nos termos do Artigo 18 deste Protocolo;

(c) qualquer denúncia feita segundo o Artigo 19 deste Protocolo.

## **ARTIGO 21**

1. O presente Protocolo, do qual as versões em árabe, chinês, inglês, francês, russo e espanhol

são igualmente autênticas, será depositado junto aos arquivos das Nações Unidas.

2. O Secretário-Geral das Nações Unidas transmitirá cópias autenticadas do presente Protocolo a todos os estados mencionados no Artigo 25 da Convenção.

Aprovado pelo Decreto Legislativo nº 107, de 6 de junho de 2002, publicado no DOU de 7/6/2002, e promulgado pelo Decreto nº 4.316, de 30 de julho de 2002, publicado no DOU de 31/7/2002.





# Convenção Interamericana para Prevenir, Punir e Erradicar a Violência contra a Mulher – “Convenção de Belém do Pará”

Os Estados Partes nesta Convenção,

Reconhecendo que o respeito irrestrito aos direitos humanos foi consagrado na Declaração Americana dos Direitos e Deveres do Homem e na Declaração Universal dos Direitos Humanos e reafirmado em outros instrumentos internacionais e regionais;

Afirmando que a violência contra a mulher constitui violação dos direitos humanos e liberdades fundamentais e limita total ou parcialmente a observância, gozo e exercício de tais direitos e liberdades;

Preocupados porque a violência contra a mulher constitui ofensa contra a dignidade humana e é manifestação das relações de poder historicamente desiguais entre mulheres e homens;

Recordando a Declaração para a Erradicação da Violência contra a Mulher, aprovada na Vigésima Quinta Assembleia de Delegadas da Comissão Interamericana de Mulheres, e afirmando que a violência contra a mulher permeia todos os setores da sociedade, independentemente de classe, raça ou grupo étnico, renda, cultura, idade ou religião, e afeta negativamente suas próprias bases;

Convencidos de que a eliminação da violência contra a mulher é condição indispensável para seu desenvolvimento individual e social e sua plena e igualitária participação em todas as esferas de vida; e

Convencidos de que a adoção de uma convenção para prevenir, punir e erradicar todas as formas de violência contra a mulher, no âmbito da Or-

ganização dos Estados Americanos, constitui positiva contribuição no sentido de proteger os direitos da mulher e eliminar as situações de violência contra ela,

Convieram no seguinte:

## **CAPÍTULO I – Definição e Âmbito de Aplicação**

### **ARTIGO 1**

Para os efeitos desta Convenção, entender-se-á por violência contra a mulher qualquer ato ou conduta baseada no gênero, que cause morte, dano ou sofrimento físico, sexual ou psicológico à mulher, tanto na esfera pública como na esfera privada.

### **ARTIGO 2**

Entende-se que a violência contra a mulher abrange a violência física, sexual e psicológica:

- a) ocorrida no âmbito da família ou unidade doméstica ou em qualquer relação interpessoal, quer o agressor compartilhe, tenha compartilhado ou não a sua residência, incluindo-se, entre outras formas, o estupro, maus-tratos e abuso sexual;
- b) ocorrida na comunidade e cometida por qualquer pessoa, incluindo, entre outras formas, o estupro, abuso sexual, tortura, tráfico de mulheres, prostituição forçada, sequestro e assédio sexual no local de trabalho, bem como em instituições educacionais, serviços de saúde ou qualquer outro local; e

c) perpetrada ou tolerada pelo Estado ou seus agentes, onde quer que ocorra.

## **CAPÍTULO II – Direitos Protegidos**

### **ARTIGO 3**

Toda mulher tem direito a uma vida livre de violência, tanto na esfera pública como na esfera privada.

### **ARTIGO 4**

Toda mulher tem direito ao reconhecimento, desfrute, exercício e proteção de todos os direitos humanos e liberdades consagrados em todos os instrumentos regionais e internacionais relativos aos direitos humanos. Estes direitos abrangem, entre outros:

- a) direito a que se respeite sua vida;
- b) direitos a que se respeite sua integridade física, mental e moral;
- c) direito à liberdade e à segurança pessoais;
- d) direito a não ser submetida a tortura;
- e) direito a que se respeite a dignidade inerente à sua pessoa e a que se proteja sua família;
- f) direito a igual proteção perante a lei e da lei;
- g) direito a recurso simples e rápido perante tribunal competente que a proteja contra atos que violem seus direitos;
- h) direito de livre associação;
- i) direito à liberdade de professar a própria religião e as próprias crenças, de acordo com a lei; e
- j) direito a ter igualdade de acesso às funções públicas de seu país e a participar nos assuntos públicos, inclusive na tomada de decisões.

### **ARTIGO 5**

Toda mulher poderá exercer livre e plenamente seus direitos civis, políticos, econômicos, sociais e culturais, e contará com a total proteção desses direitos consagrados nos instrumentos regionais e internacionais sobre direitos humanos. Os Estados Partes reconhecem que a violência contra a mulher impede e anula o exercício desses direitos.

### **ARTIGO 6**

O direito de toda mulher a ser livre de violência abrange, entre outros:

- a) o direito da mulher a ser livre de todas as formas de discriminação; e
- b) o direito da mulher a ser valorizada e educada livre de padrões estereotipados de comportamento e costumes sociais e culturais baseados em conceitos de inferioridade ou subordinação.

## **CAPÍTULO III – Deveres dos Estados**

### **ARTIGO 7**

Os Estados Partes condenam todas as formas de violência contra a mulher e convêm em adotar, por todos os meios apropriados e sem demora, políticas destinadas a prevenir, punir e erradicar tal violência e a empenhar-se em:

- a) abster-se de qualquer ato ou prática de violência contra a mulher e velar porque as autoridades, seus funcionários e pessoal, bem como agentes e instituições públicos ajam de conformidade com essa obrigação;
- b) agir com o devido zelo para prevenir, investigar e punir a violência contra a mulher;
- c) incorporar na sua legislação interna normas penais, civis, administrativas e de outra natureza, que sejam necessárias para prevenir, punir e erradicar a violência contra a mulher,





bem como adotar as medidas administrativas adequadas que forem aplicáveis;

d) adotar medidas jurídicas que exijam do agressor que se abstenha de perseguir, intimidar e ameaçar a mulher ou de fazer uso de qualquer método que danifique ou ponha em perigo sua vida ou integridade ou danifique sua propriedade;

e) tomar todas as medidas adequadas, inclusive legislativas, para modificar ou abolir leis e regulamentos vigentes ou modificar práticas jurídicas ou consuetudinárias que respaldem a persistência e a tolerância da violência contra a mulher;

f) estabelecer procedimentos jurídicos justos e eficazes para a mulher sujeitada a violência, inclusive, entre outros, medidas de proteção, juízo oportuno e efetivo acesso a tais processos;

g) estabelecer mecanismos judiciais e administrativos necessários para assegurar que a mulher sujeitada a violência tenha efetivo acesso a restituição, reparação do dano e outros meios de compensação justos e eficazes;

h) adotar as medidas legislativas ou de outra natureza necessárias à vigência desta Convenção.

## ARTIGO 8

Os Estados Partes convêm em adotar, progressivamente, medidas específicas, inclusive programas destinados a:

a) promover o conhecimento e a observância do direito da mulher a uma vida livre de violência e o direito da mulher a que se respeitem e protejam seus direitos humanos;

b) modificar os padrões sociais e culturais de conduta de homens e mulheres, inclusive a formulação de programas formais e não formais adequados a todos os níveis do processo educacional, a fim de combater preconceitos e costumes e todas as outras práticas baseadas na premissa da inferioridade ou superioridade de

qualquer dos gêneros ou nos papéis estereotipados para o homem e a mulher, que legitimem ou exacerbem a violência contra a mulher;

c) promover a educação e treinamento de todo pessoal judiciário e policial e demais funcionários responsáveis pela aplicação da lei, bem como do pessoal encarregado da implementação de políticas de prevenção, punição e erradicação da violência contra a mulher;

d) prestar serviços especializados apropriados a mulher sujeitada a violência, por intermédio de entidades dos setores público e privado, inclusive abrigos, serviços de orientação familiar, quando for o caso, e atendimento e custódia dos menores afetados;

e) promover e apoiar programas de educação governamentais e privados, destinados a conscientizar o público para os problemas da violência contra a mulher, recursos jurídicos e reparação relacionados com essa violência;

f) proporcionar à mulher sujeita a violência acesso a programas eficazes de recuperação e treinamento que lhe permitam participar plenamente da vida pública, privada e social;

g) incentivar os meios de comunicação a que formulem diretrizes adequadas, de divulgação que contribuam para a erradicação da violência contra a mulher em todas as suas formas e enalteçam o respeito pela dignidade da mulher;

h) assegurar a pesquisa e coleta de estatísticas e outras informações relevantes concernentes às causas, consequências e frequência da violência contra a mulher, a fim de avaliar a eficiência das medidas tomadas para prevenir, punir e erradicar a violência contra a mulher, bem como formular e implementar as mudanças necessárias; e

i) promover a cooperação internacional para o intercâmbio de ideias e experiências, bem como a execução de programas destinados à proteção da mulher sujeitada a violência.



## ARTIGO 9

Para a adoção das medidas a que se refere este capítulo, os Estados Partes levarão especialmente em conta a situação da mulher vulnerável a violência por sua raça, origem étnica ou condição de migrante, de refugiada ou de deslocada, entre outros motivos. Também será considerada violência a mulher gestante, deficiente, menor, idosa ou em situação socioeconômica desfavorável, afetada por situações de conflito armado ou de privação da liberdade.<sup>1</sup>

## CAPÍTULO IV – Mecanismos Interamericanos de Proteção

### ARTIGO 10

A fim de proteger o direito de toda mulher a uma vida livre de violência, os Estados Partes deverão incluir nos relatórios nacionais à Comissão Interamericana de Mulheres informações sobre as medidas adotadas para prevenir e erradicar a violência contra a mulher, para prestar assistência à mulher afetada pela violência, bem como sobre as dificuldades que observarem na aplicação das mesmas e os fatores que contribuam para a violência contra a mulher.

### ARTIGO 11

Os Estados Partes nesta Convenção e a Comissão Interamericana de Mulheres poderão solicitar à Corte Interamericana de Direitos Humanos parecer sobre a interpretação desta Convenção.

### ARTIGO 12

Qualquer pessoa ou grupo de pessoas, ou qualquer entidade não governamental juridicamente reconhecida em um ou mais Estados membros da Organização, poderá apresentar à Comissão Interamericana de Direitos Humanos petições referentes a denúncias ou queixas de violação do Artigo 7 desta Convenção por um Estado Parte,

devido a Comissão considerar tais petições de acordo com as normas e procedimentos estabelecidos na Convenção Americana sobre Direitos Humanos e no Estatuto e Regulamento da Comissão Interamericana de Direitos Humanos, para a apresentação e consideração de petições.

## CAPÍTULO V – Disposições Gerais

### ARTIGO 13

Nenhuma das disposições desta Convenção poderá ser interpretada no sentido de restringir ou limitar a legislação interna dos Estados Partes que ofereçam proteções e garantias iguais ou maiores para os direitos da mulher, bem como salvaguardas para prevenir e erradicar a violência contra a mulher.

### ARTIGO 14

Nenhuma das disposições desta Convenção poderá ser interpretada no sentido de restringir ou limitar as da Convenção Americana sobre Direitos Humanos ou de qualquer outra convenção internacional que ofereça proteção igual ou maior nesta matéria.

### ARTIGO 15

Esta Convenção fica aberta à assinatura de todos os Estados membros da Organização dos Estados Americanos.

### ARTIGO 16

Esta Convenção está sujeita a ratificação. Os instrumentos de ratificação serão depositados na Secretaria-Geral da Organização dos Estados Americanos.

### ARTIGO 17

Esta Convenção fica aberta à adesão de qualquer outro Estado. Os instrumentos de adesão serão depositados na Secretaria-Geral da Organização dos Estados Americanos.

<sup>1</sup> Nota do Editor (NE): reprodução em conformidade com o DOU.



## ARTIGO 18

Os Estados poderão formular reservas a esta Convenção no momento de aprová-la, assiná-la, ratificá-la ou a ela aderir, desde que tais reservas:

- a) não sejam incompatíveis com o objetivo e propósito da Convenção;
- b) não sejam de caráter geral e se refiram especificamente a uma ou mais de suas disposições.

## ARTIGO 19

Qualquer Estado Parte poderá apresentar à Assembleia Geral, por intermédio da Comissão Interamericana de Mulheres, propostas de emenda a esta Convenção.

As emendas entrarão em vigor para os Estados ratificantes das mesmas na data em que dois terços dos Estados Partes tenham depositado seus respectivos instrumentos de ratificação. Para os demais Estados Partes, entrarão em vigor na data em que depositarem seus respectivos instrumentos de ratificação.

## ARTIGO 20

Os Estados Partes que tenham duas ou mais unidades territoriais em que vigorem sistemas jurídicos diferentes relacionados com as questões de que trata esta Convenção poderão declarar, no momento de assiná-la, de ratificá-la ou de a ela aderir, que a Convenção se aplicará a todas as suas unidades territoriais ou somente a uma ou mais delas.

Tal declaração poderá ser modificada, em qualquer momento, mediante declarações ulteriores, que indicarão expressamente a unidade ou as unidades territoriais a que se aplicará esta Convenção. Essas declarações ulteriores serão transmitidas à Secretaria-Geral da Organização dos Estados Americanos e entrarão em vigor trinta dias depois de recebidas.

## ARTIGO 21

Esta Convenção entrará em vigor no trigésimo dia a partir da data em que for depositado o segundo instrumento de ratificação. Para cada Estado que ratificar a Convenção ou a ela aderir após haver sido depositado o segundo instrumento de ratificação, entrará em vigor no trigésimo dia a partir da data em que esse Estado houver depositado seu instrumento de ratificação ou adesão.

## ARTIGO 22

O Secretário-Geral informará a todos os Estados membros da Organização dos Estados Americanos a entrada em vigor da Convenção.

## ARTIGO 23

O Secretário-Geral da Organização dos Estados Americanos apresentará um relatório anual aos Estados membros da Organização sobre a situação desta Convenção, inclusive sobre as assinaturas e depósitos de instrumentos de ratificação, adesão e declaração, bem como sobre as reservas que os Estados Partes tiverem apresentado e, conforme o caso, um relatório sobre as mesmas.

## ARTIGO 24

Esta Convenção vigorará por prazo indefinido, mas qualquer Estado Parte poderá denunciá-la mediante o depósito na Secretaria-Geral da Organização dos Estados Americanos de instrumento que tenha essa finalidade. Um ano após a data do depósito do instrumento de denúncia, cessarão os efeitos da Convenção para o Estado denunciante, mas subsistirão para os demais Estados Partes.

## ARTIGO 25

O instrumento original desta Convenção, cujos textos em português, espanhol, francês e inglês são igualmente autênticos, será depositado na Secretaria-Geral da Organização dos Estados Americanos, que enviará cópia autenticada de

seu texto à Secretaria das Nações Unidas para registro e publicação, de acordo com o artigo 102 da Carta das Nações Unidas.

Em fé do que os Plenipotenciários infra-assinados, devidamente autorizados por seus respectivos Governos, assinam esta Convenção, que se denominará Convenção Interamericana para Prevenir, Punir e Erradicar a Violência contra a Mulher “Convenção de Belém do Pará”.

Expedida na Cidade de Belém do Pará, Brasil, no dia nove de junho de mil novecentos e noventa e quatro.

Aprovada pelo Decreto Legislativo nº 107, de 31 de agosto de 1995, publicado no DOU de 1º/9/1995, e promulgada pelo Decreto nº 1.973, de 1º de agosto de 1996, publicado no DOU de 2/8/1996.



Conheça outras obras publicadas  
pelo Senado Federal

[livraria.senado.leg.br](http://livraria.senado.leg.br)

A obra apresenta a Lei nº 11.340/2006, mais conhecida como Lei Maria da Penha. Ela criou mecanismos para coibir a violência doméstica e familiar contra a mulher e dispôs sobre a criação de juizados para esse fim específico.

O volume inclui outras normas importantes relacionadas ao tema, além de três atos internacionais: a Convenção sobre a Eliminação de Todas as Formas de Discriminação contra a Mulher, o Protocolo Facultativo a essa Convenção e a Convenção Interamericana para Prevenir, Punir e Erradicar a Violência contra a Mulher – Convenção de Belém do Pará.

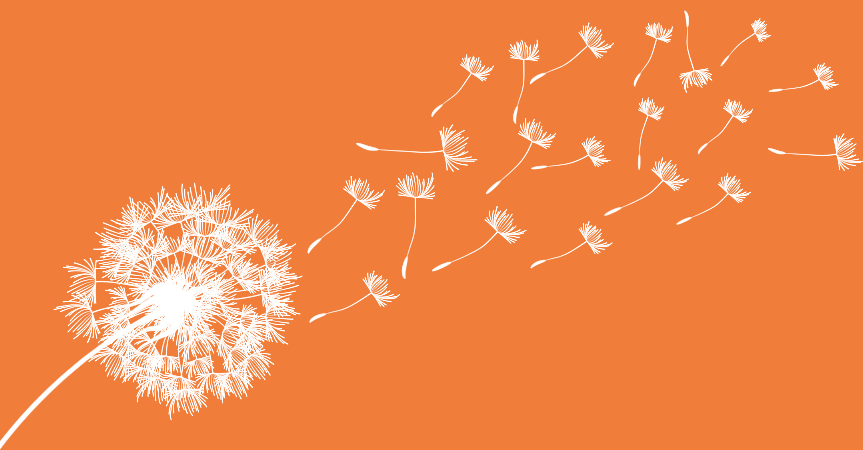

Baixe este livro gratuitamente em formato digital acessando: [livraria.senado.leg.br](http://livraria.senado.leg.br)

SENADO FEDERAL



9 786556 760360