

Valmir cai dois pontos. Lauro passa Márcia

O senador Valmir Campelo (PTB) candidato da Frente Progressista ao governo do Distrito Federal, continua em primeiro lugar na última pesquisa de opinião da Soma, feita entre os dias 17 e 19 de junho, com 34% das intenções de votos num universo de 618 entrevistados. Em relação a pesquisa anterior, de 1º de junho, ele caiu dois pontos.

A surpresa ficou por conta do candidato do PT ao Senado, professor Lauro Campos, que passou à frente da vice-governadora Márcia Kubitschek. Ele está com 32% de intenção de votos, enquanto Márcia ficou com 30%. Para o governo do DF, a deputada Maria de Lourdes Abadia é a segunda colocada, com 20%.

O candidato do PT, professor Cristovam Buarque, alcançou 16% da preferência dos eleitores. Em relação à pesquisa anterior, Campelo caiu dois pontos; Abadia e Cristóvam um ponto. Márcia Kubitschek cresceu três pontos e Lauro Campos, dez pontos.

Para o governo, o índice de

indecisos caiu de 32 para 28%. João Ferreira, do PSC, ficou com 2% e Ildeu de Araújo, do Prona, 0%. O candidato do PDT, Paulo Timm, sequer foi citado na pesquisa.

Na disputa para o Senado, além de Lauro Campos e Márcia Kubitschek, aparece em terceiro lugar o deputado Sigmaringa Seixas, com 19%; José Roberto Arruda, com 15%, e Carlos Alberto Torres, com 14%. É alto também o índice de votos nulos, brancos e indecisos para o Senado (79%).

No segmento rejeição de voto para governador, os candidatos Valmir Campelo e Maria de Lourdes Abadia, aparecem empatados com 19%, seguidos por Paulo Timm (PDT), 15%; e Cristovam Buarque, 11%. Para o Senado, Márcia Kubitschek lidera com 25% de rejeição entre os entrevistados, depois vem José Roberto Arruda, com 16% e Sigmaringa Seixas com 11%. Estes dados se referem à pesquisa estimulada (com amostragem dos nomes dos candidatos).



Rejeição de voto para governador

	Local de Moradia			%HOR
	Alta	Média	Baixa	
Cristovam Buarque.....	14%	10%	10%	11%
Maria Lourdes Abadia.....	19%	18%	21%	19%
Paulo Timm.....	15%	16%	13%	15%
Valmir Campelo.....	24%	14%	19%	19%
João Ferreira.....	14%	10%	10%	11%
Ildeu de Araújo.....	11%	10%	8%	10%
Todos.....	17%	25%	31%	25%
Não Sabe.....	16%	24%	33%	25%

* Alta: Plano Piloto, Cruzeiro, Guará; Média: Taguatinga, Gama; Baixa: Ceilândia e Samambaia

Rejeição de voto para senador

	Local de Moradia			%HOR
	Alta	Média	Baixa	
Márcia Kubitschek.....	39%	22%	17%	25%
Arruda.....	20%	14%	13%	16%
Rosalvo Freire.....	5%	6%	3%	5%
Sigmaringa Seixas.....	13%	9%	12%	11%
Laélcio Ladeira.....	6%	2%	4%	4%
Mauro Dantas.....	9%	5%	5%	6%
Lauro Campos.....	4%	7%	7%	6%
Carlos Alberto.....	2%	3%	7%	4%
Ruy Nogueira.....	8%	6%	6%	6%
Camilo Calazans.....	7%	5%	4%	5%
Todos.....	13%	20%	29%	21%
Não Sabe.....	17%	29%	43%	30%

* Alta: Plano Piloto, Cruzeiro, Guará; Média: Taguatinga, Gama; Baixa: Ceilândia e Samambaia

REPERCUSSÃO

Maria de Lourdes Abadia — “Fico feliz em saber que mantenho um índice razoável junto ao eleitorado de Brasília. Está bom até demais pois ainda não começamos a campanha,” disse ontem a deputada Maria de Lourdes Abadia sobre a última pesquisa de opinião da Soma. Ela caiu um ponto percentual, ficando em segundo lugar com 20%.

Abadia admitiu que faz parte da sua estratégia de campanha manter-se “fora do foco da iluminação para não virar vidraça pública”. Ela, no entanto, afirma que depois da Copa sua campanha ganhará força, com a elaboração do programa de governo e visitas constantes às cidades-satélites.

Valmir Campelo — O líder nas pesquisas para o GDF comemorou a pequena elevação do seu índice e reafirmou a vontade de evitar um confronto no segundo turno. “Respeito todos os adversários, mas nossa intenção é acabar com isso no primeiro turno”, afirmou o senador Valmir Campelo (PTB). “A tendência é subir mais”, completou.

O candidato do governador Joaquim Roriz disse que recebeu o resultado com “humildade”. Ele crê que seu crescimento nas pesquisas se deve ao corpo-a-corpo com o eleitorado. “Nós respeitamos a legislação e aguardamos o momento certo de irmos às ruas, que estão reconhecendo nosso trabalho”, avaliou.

Márcia Kubitschek

— “O mais interessante nesta pesquisa é que o número de indecisos está diminuindo. Isso significa que a população está mais participativa em relação ao processo eleitoral”. Essas é a opinião da vice-governadora Márcia Kubitschek, candidata do PP ao Senado.

Embora tenha ficado atrás do professor Lauro Campos, candidato pelo PT, Márcia Kubitschek cresceu três pontos percentuais em relação a última pesquisa, quando tinha 27%. “Isso é motivo de grande alegria”, disse.

Carlos Alberto Torres

— O deputado distrital Carlos Alberto Torres, do PPS também festejou os 15% de intenção de votos para o Senado apontados na pesquisa da Soma. “Estamos num processo de crescimento, pois tenho o menor índice de rejeição entre os candidatos ao Senado”, salientou.

Estimulada para senador

INTENÇÃO DE VOTOS ESTIMULADA PARA SENADOR

CANDIDATOS	TOTAL
Lauro Campos	32
Márcia Kubitschek	30
Sigmaringa	19
Arruda	15
Carlos Alberto	14
Mauro Dantas	3
Ruy Nogueira	2
Outros*	1

*outros — menos de 1% cada um

RAIMUNDO PACCO

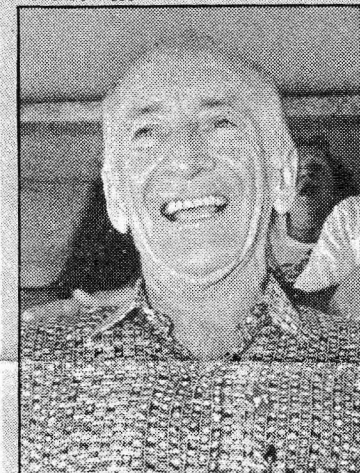

Lauro na frente surpreende PT