

Resultado bom para todos os gostos

Roriz acha que terá votos de indecisos, Arruda vê pontos positivos nos números, Cristovam prefere não fazer comentários

O ex-governador Joaquim Roriz e o senador José Roberto Arruda (PSDB), candidatos ao governo do Distrito Federal nas eleições de 4 de outubro, comemoraram os resultados da pesquisa do Instituto Soma Opinião e Mercado/Correio Braziliense, publicada na edição de ontem do **Correio**.

O governador Cristovam Buarque, como faz sempre, não quis comentar os números do levantamento.

A pesquisa, terceira de grande porte feita pela Soma para as eleições deste ano, mostra o ex-governador Roriz com 41% das intenções de voto, seguido por Cristovam, que tem 20%, e pelo senador José Roberto Arruda, com 14%. O deputado federal Augusto Carvalho (PPS) aparece em último, com 4%.

“Só posso estar muito feliz. O somatório do resultado mostra que eu ganho a eleição já no primeiro turno”, disse Roriz. “A meta não é manter esse patamar, e sim crescer ainda mais”, comentou.

O raciocínio do ex-governador é o seguinte: ele acha que a massa de indecisos e insatisfeitos, em torno de 20%, não vota em Cristovam. “Eleitor do PT, com certeza, não está indeciso. Tenho convicção de que a esmagadora maioria dos indecisos vai votar em mim”, disse ao **Correio**.

TRABALHADOR

Arruda também comemorou. “O que é mais importante nesta pesquisa é a votação qualitativa, na qual eu sou o melhor classificado em nove dos 11 quesitos”, comentou o senador, referindo-se ao levantamento da Soma que perguntou ao eleitor qual dos candidatos é honesto, trabalhador, tem preparo para governar, entre outras questões.

Nestes quesitos, o ex-governador Roriz é apontado como o melhor avaliado em todos eles. Mas os pesquisadores alertam que é natural o eleitor considerar honesto ou trabalhador, por exemplo, o candidato em que pretendem votar, e portanto leva vantagem nesse aspecto aqueles candidatos cuja avaliação é maior que a intenção de votos. No caso, Arruda e Cristovam.

É o chamado *saldo*. Ou seja, o percentual de declarações positivas a favor de um candidato menos a intenção de votos dele na pesquisa.

Na questão sobre qual dos candidatos é trabalhador, por exemplo, Arruda lidera com 43 pontos de *saldo* (57% dos eleitores acham que ele é trabalhador contra 14% de intenção de votos), seguido por

Cristovam, com 37 pontos de *saldo* sobre seus 20% de intenção de voto.

Augusto Carvalho tem 27 pontos de *saldo* sobre seus 4% de intenção de voto, empatado tecnicamente com Roriz que tem 25 pontos de *saldo* sobre seus 41% de votos.

“É essa avaliação altamente positiva que me importa agora, que estamos há seis meses da eleição”, explicou Arruda. O senador acredita que esse é o resultado que o permite crescer daqui para outubro. “Além disso, tenho o menor índice de rejeição entre todos os candidatos. Estou muito otimista e com a certeza de que vou para o segundo turno”, entusiasmou-se.

ADVERSÁRIOS

O governador Cristovam Buarque continuou adotando a tática de não falar absolutamente nada. Foi questionado durante o dia, diversas vezes, sobre o que achou da

Jorge Cardoso 4.10.94

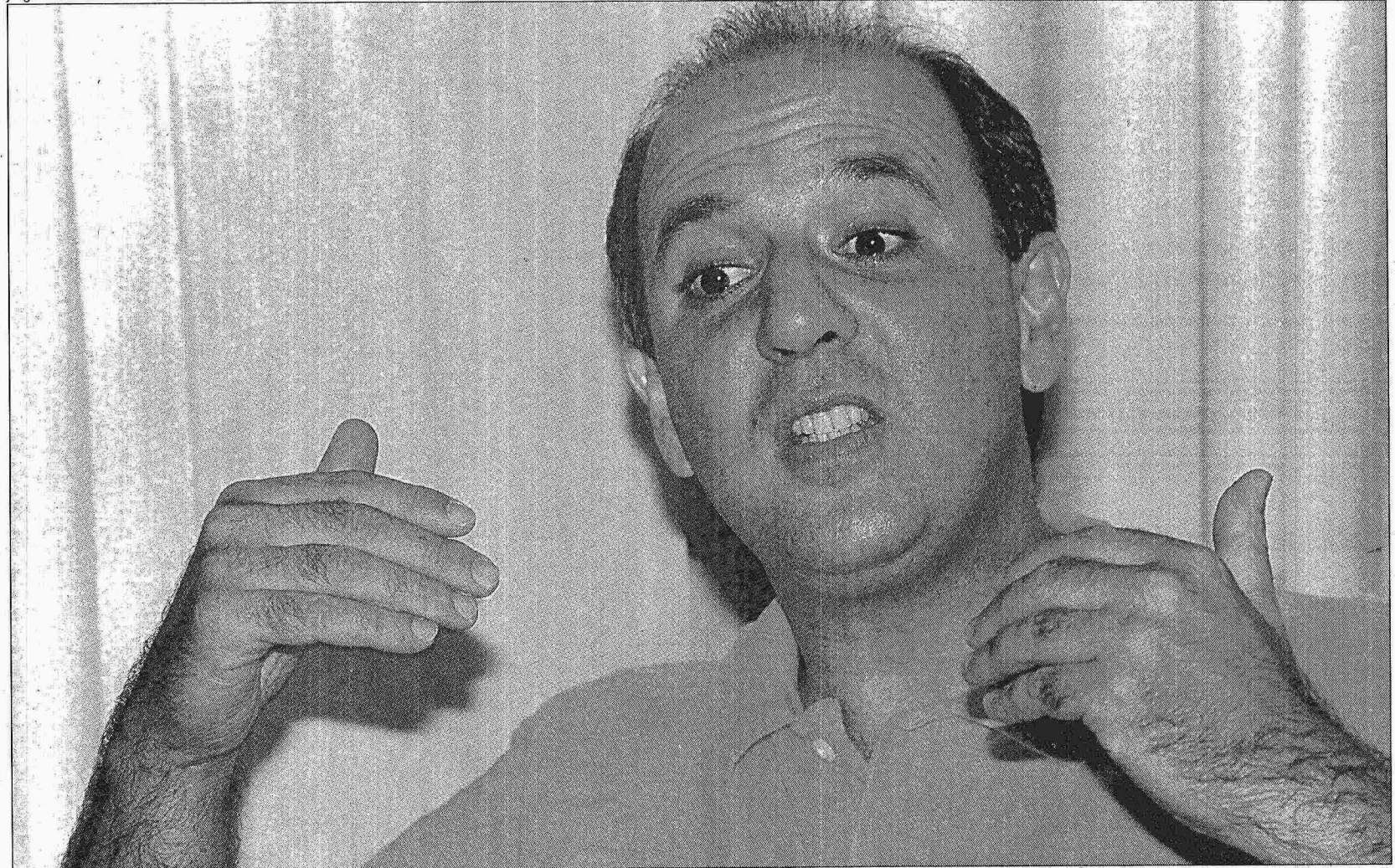

Senador Arruda comemora seu saldo eleitoral: “Tenho o menor índice de rejeição. Estou otimista e tenho certeza de que vou estar no segundo turno”

pesquisa, mas limitou-se a dizer que delega a técnicos o trabalho de comentar os resultados. “Eu não mudei de estratégia. Não faço comentários sobre pesquisas. Quem tem que fazer isso são técnicos, eu não”, disse ontem durante uma inauguração de obras no Parque da Cidade.

Pelo lado do PPS, o deputado Augusto Carvalho parece ter adotado de vez a postura de candidato ao Senado. Tanto que comentou apenas as intenções de voto para senador (ele participou das duas pesquisas porque ainda não definiu sua candidatura).

“A vasta vantagem de Luiz Estevão é fácil de se explicar. Isso acontece porque ele está em campanha há mais de um ano, enquanto os partidos de esquerda ainda não conseguiram definir um candidato específico”, disse o deputado.

FRACOS

Augusto adiantou ainda que até quarta-feira quer resolver essa questão da sua candidatura ao Senado (ele pode sair tanto pela terceira via como pela chapa de Cristovam) para tentar reverter a vantagem de Luiz Estevão.

O líder das pesquisas para o Senado Federal, Luiz Estevão, foi outro que ficou feliz: “Me estimula muito. E estimula a intensificar meu trabalho como deputado distrital, porque é pelas minhas atividades na Câmara Legislativa que os eleitores querem que eu vá para o Senado”.

Mas discorda quanto à falta de adversários: “Tenho muitos adversários. Os três adversários pesquisados são indivíduos com cargo político. Agora, são adversários fracos, tanto que a pesquisa mostra que o eleitor não tem a intenção de votar neles”, ironizou.

ERRAMOS

FORMAÇÃO UNIVERSITÁRIA

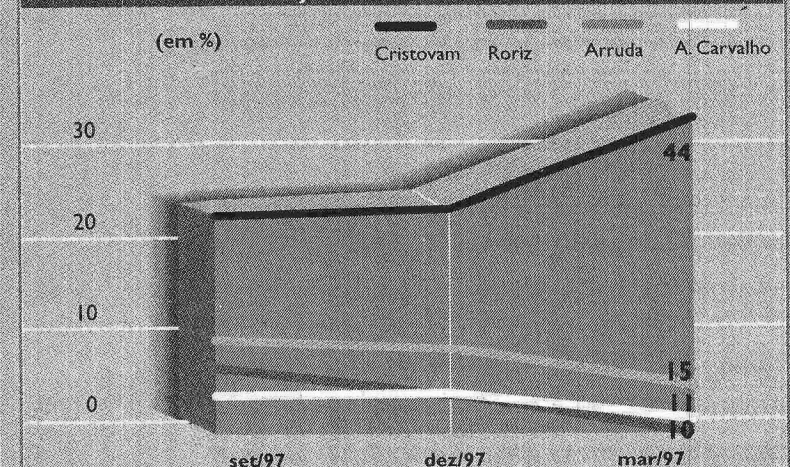

No Caderno Eleições de ontem, o gráfico de intenção de votos dos eleitores com formação universitária trocou as indicações de Roriz e Cristovam. O gráfico acima é o correto